盛京時報

丁卯陰歷四月廿四日
昭和二年五月廿四日
中日紀祝大典休刊

◇本報價目◇
每張現洋五分
每月現大洋八角
▲外埠連郵價目
每月現大洋九角五分
半年現大洋五圓貳角
全年現大洋拾圓
▲告白刊資
一行五號字十五字起碼一日每行現大洋壹圓長期另議

發行人 宮川貫作
編輯人 菊池貞二
印刷人 石原庄太郎
發行所 盛京時報社
盛京時報支社
盛京時報支社

武漢政府決暫移南昌
徐謙等開緊急會議議決

京訊云。鄂籍某要人。昨晚得漢口萬急密電。內稱自鄂軍劉佐龍夏斗寅聯絡川軍。表明反共態度後。武漢政府大爲震動。共派委員徐謙鄧演達等。會召集緊急會議。決定用國民政府名義。下令稱劉夏通敵謀叛罪狀昭著。着唐生智督率所部。迅速緝拏。如有生擒劉夏以獻者。賞洋二十萬元同時并通電中外。聲明中央政府暫移南昌等語。以上辦妥後。徐謙鄧演達鮑羅廷即攜欵秘密乘輪東下。目的地確爲南昌云。

又某方面接漢口報告。武漢政府。已下兩令如下。

一。獨立第十四師長夏斗寅稱兵謀叛。罪狀昭著。應即褫職拏辦。此令。

二、偽令遵事。夏逆斗寅。通敵作亂。已得報告。派兵防堵。布置已妥。夏濟師謀與武昌省城。軍事委員會前逆身入軍地。進退失據。數日之內。必可就擒。此等蠢動。無關大局。惟市面浮言。因之謠起。米糧停業。中央中國交通紙幣之行使。亦因之停滯。着各該機關即行勸導市民。明瞭眞相。勿自紛擾。糧米及紙幣二者關係人民生計。尤須即行切實勸導。照常貿易行使。勿得自相驚擾。妨碍治安。如有奸人造謠生事。仰即嚴拏究辦。此令。

又漢口電。漢口華人仍驚恐異常。羣衆集于輪船公司。力謀購買赴滬船票。任票價若干。在所不顧。當局已在前英租界築堤防守。以防中國居衛進。召集工人開會。工人多不敢到場。因共產黨軍隊須徵數萬備用。政府各機關。已由武昌遷至漢口。有俄人及德人數名。辦理國民黨宣傳事宜者。亦圖前赴上海。

又電。漢口銀行界紛紛逃往上海。共產黨派大批糾查隊搜捕。又漢口聚興成銀行行長楊仲三。被共產黨捕獲。遊街三日。並罰欵三十萬元云。

後方魯軍均赴前線

濟南訊云。十七日赴蚌埠軍隊。共十二列車。計爲謝玉田部第一師。駐台兒莊馬玉仁部十二軍。駐太安黃鵠邊部二十二師。駐濟南一百十六旅。紛紛南下。無論何車。均須讓兵車先過。軍事緊急可見一斑。又國聞社十七日徐州通訊。連日津浦道上。已不售由徐至浦客票。自十六日起至十七日止。由徐及過徐南下各部隊。共爲八團。及手槍隊技術隊等。玆彙誌于次。十六日上午十一時徐源泉之第六軍。二師二旅旅長趙憑勳。率手槍隊及第二團團長劉織武。率本團官兵乘車一列。由徐赴蚌。上午五時。該軍二師二旅一團長包公毅。率本團官兵由徐南下。下午五時十分。該軍二師二旅三團長蔣本禮。率本團由徐南下。十七日上午十二時。該軍衛隊第三團長喻常動。率部乘車一列由徐南下。十六日夜十一時四十分。騎兵衛隊團長吳家駒。率本團乘車一列由徐南下。同日下午七時。砲五旅二團團長孫明達率本團乘車一列由徐南下。十七日前敵司令部衛隊及手提機關槍計三連。乘車一列由徐南下。下午五時。第七方面軍團技術隊計五隊。乘車一列由隊長王王鵬率帶南下。此兩日內由徐南開之部隊也。至馬玉仁之十二軍各部。亦於昨日由棗庄南開。計十六日上午六時該軍九十四旅二百八十團團長朱維翰率部乘車一列。由棗庄赴蚌。同日上午七時。該軍二百八十一團長徐國與。率部乘車一列過徐南下。十七日上午二時。該軍二百八十三團長唐廣福。率部過徐南下。十六日下午二時。該軍九十四旅長袁德才。率旅官佐乘車一列赴蚌。二師二旅既已南開完竣。十二軍亦已齊備。其餘駐徐各軍。仍在候車南下中。新魯社云。王琦所統之直軍第二十五師一百三十二旅之第四團。(團長張英武)本駐防天津。已奉令準備出發。該團一俟開拔費領到。及補充械彈各事齊備。即行開拔。大約三四日內可輸送到前線。至該團開拔後所遺之天津防地。則由王琦所屬駐豐台之支團開往填防云。

芳澤日使談話

京訊云。芳澤公使於昨日之定例會見。對日記者團之質問。發表談話如次。刻尚未接到正式歸國命令。故啓程日期。尚未定。會議似在下月中旬舉行。故月初自當地動身月底或可歸來。中日會議非必余歸國前不能開會。日內擬晤顧總長。非正式交換意見。至於中日會議。余歸國中。擬將一切事務。交參事官代理之。五國公使前日會議之內容。未便言明。但非新奇問題。惟就從來之問題。有所協議而已。日本對于漢口政府之態度。日下一照從來。惟任其自然開展耳。南京事件問題。諒此數日內。或難有發展。關長安丸事件抗議。中國方面之正式答復尚未送來。交涉由非公式進行中。其開展非可悲觀。武漢形勢極端複雜。河南方面之戰況。正在進展中。安徽方面之形勢。則誠難言之。不問其開展如何。就其結果及所及之影響。正在十分考慮中。並就萬一之時之應付措置。亦爲必要之手段。

孫軍調援魯軍

上海電。孫傳芳部約二萬人。爲轄援直魯軍計。已由揚州向浦鎭出發。開始攻擊蔣軍右翼。牽制該軍對北作戰。某方面據上海電訊。揚州。鎭江孫黨兩軍仍在隔江對峙。砲戰極烈。黨軍并未渡江。蔣介石二十日調甘鎭第一軍之十四師赴援。對從六合攻孫軍。無錫並開裝甲小輪赴江陰。惟木筏尚缺之。渡江工作亦因停頓云。

奉張首座問題又停頓
晉閻謂擁戴固贊成
但上台後把握如何

京訊云。最近關於所謂首座問題之進行。似發生一大頓挫。張氏出巡之中止。亦似與此有密接之關係。首座問題之頓挫。其間自有種種之原因。然山西閻錫山對此最近之意見。亦爲重要原因之一。即據昨日由天津方面所得之消息。關於此問題。最近奉天方面。曾徵求閻氏之意見。閻氏以爲本人對於張氏無論爲大元帥抑爲總統。均不反對。且同時即爲推戴張氏之一人。亦未必不同意。惟所可募慮者。在張氏上台後有無收拾時局之辦法。及有無充分之把握一點。若無自信無辦法。且張氏上台後若不幸而失敗。則本人亦爲推戴張氏之一人。不能不負責任云云。至閻氏本人對於時局之意見。則以貫徹前已標榜之討伐赤化之目的。爲當務之急。在從新組織一大規模之討赤團。苟爲反對共產黨者。則不論南方之實力者。抑北方之實力。均須與之聯絡結束而當之云。

另據他方報告。北方政局改造。前本有待奉張出巡後。即行着手之勢。惟邇日豫皖軍事。陡形激烈。有力方面。正以全力應付兩方戰局。故奉張出巡。因因幹部之勸言而止。即北方之政治問題。亦復有趨于擱置之勢。聞安國軍方面。連日皆忙于指揮調度軍事。對政治問題。已無人談及云。

張作霖中止出巡原因
奉派對南妥協問題

京訊云。某方消息。關於蔣介石與奉天側在大連之妥協問題。自此次楊宇霆之入京。奉派內部即發生一大問題。或且因此惹起一二重要人物進退問題。未可逆料。張作霖突然中止出巡。亦因此主要原因云。

關于張作霖決定暫緩出巡之原因。已誌昨報。玆據須承王府消息。張此次暫緩出巡。係因前晚會議時。楊宇霆力稱前方軍事日漸吃緊。京畿重要不可無人坐鎭。務請暫緩出巡。吳俊陞張景惠附議。張比首肯。惟張雖已首肯。然出巡之念仍未打銷。現擬旬日內外再定行止。但交通司令部方面。前曾爲張氏準備三列車。兩列自京奉路調來。另一列則爲京漢路所備。自張氏出巡議中止後。昨日此項專車。亦均取消。京奉路所備兩列車。昨均開往豐台。京漢所備一列。亦改爲今日客車之用云。

皖北軍事近訊

濟南電。安徽方面戰況。南北兩軍。在滁州。合肥。六安之線對峙

新詩

◇晚眺 (三中陳栢林)

炫紅色的太陽、
半歸西山了、
樹稍上射出幾道祥光、
倂着淡黃色彩霞—
映在河裡、
被風吹動的波浪、
一層一層的過去、
好相萬條金龍舞在水中
呵！多麼可愛的晚景！
△
太陽落山、
黃昏將起、
世界上一切都黑暗了、
遠的—山林、
近的—房舍、
慢慢的都不見了、
唉！宇宙間總是這樣黑暗嗎？
碧綠的浮萍、
被魚兒逐的亂動、
人生在世上、也好相浮萍、
△
東奔西跑、
南爭北戰、
恐怕比浮萍還可憐吧！

◇夢蝶 (心易)

遠遠地呵、遠遠的望着花間。
那裡的濃香、眞正使人慕戀。
雖然朔露、流着淚、替他勸止。
得意的蝶兒、還在風中翩翩。
△
往那兒去的路程、還有幾天？
蝶兒在途中就這樣的發煩。
待他一天一天地、飛了過去。
離那迷人的花間、還是遙遠。（未完）

中。

某軍事機關接濟南電訊。張宗昌。現令王棟徐源泉。分兩路進攻安慶。並請奉軍由豫東周家口入皖。脅迫安慶西北。又某要人接到直魯聯軍總參議韓景雲來電。報告分兩路進攻安慶。原文如下。（上略）皖戰勝利。端賴我軍基策努力。一致進攻。節錄正分兩路。向安慶圍逼。決不使敵人從容布置調度。以圖抗禦也。（下略）蚌埠電訊。魯張前曾飛令馬玉仁火速赴蚌督師。馬軍已於十八日下午。由濟南南下。馬部九十四九十五兩旅。現已集中蚌埠。此次奉命係往巢縣開拔。進攻蕪湖云。

某軍事機關昨接魯軍第十軍軍長杜鳳舉(十七)電。謂王普受聯軍軍長職。係出黨軍巧詐。并謂本路黨軍。已退烏江。原電錄下。(銜略)元未電計達。前電曾報王普等已受聯軍命委一事。後經查悉。完全係黨軍巧詐。幾吃大虧。此次作戰。別無友軍。正面火綫太寬。共百餘里。激戰三晝夜。第軍左翼東進。已將敵人擊退二十餘里。敵人向烏江潰逃。現正在追擊中。除容續報。特達。第十軍軍長杜鳳舉（十七）印。

鮑羅廷赴南昌原因

九江電。鮑羅廷攜俄顧問一名及勞動代表數名。十五日抵九江。十六日赴南昌。或謂鮑此行因武漢形勢日非。實爲避難。一說爲團結南昌之共派。以圖挽回頹勢。漢口電。據可靠消息稱。鮑羅廷攜俄隨員五人。於十四日密秘離漢搭輪赴潯。據赴南昌。稱此來係鮑已見棄於武漢。將與南昌份子力事聯絡。以固己位。同時武漢黨政府情形似已發展至緊要關頭。不日將採取堅決行爲。惟市面謠言過盛。其有謂鮑亦東下金陵。擬與蔣力修舊好。以能同在革命軍幟下執戈爲條件云。

魯軍準備反攻
滁州

濟南魯軍預備隊郭敬臣黃鳳祀兩旅。武慶祥馬大烈關德倫三團。及砲兵團張昶部。分向張八嶺青留關沙河集等處開拔。決聯合第十軍反攻滁州。全椒敵軍因合肥緊急。將轉向西路援應。

某方消息。魯軍因意在南犢皖北爲謀戰略上便利起見。特將浦口第一道防綫拋棄。前日并有具體計畫向總部請示。昨日安國軍總司令部。字霆于國翰湯玉麟吳俊陞張景惠等。討論至二小時之久。決定電復張宗昌。囑其一面雖在向皖北發展。一方仍應扼守津浦第二道防線明光等處。以便與孫軍聯合。聞此項訓令。昨晚即可發出云。

又據某方面消息。直魯軍內定如反攻滁州再復不利。則更將自動放棄第一道防線。縮短戰線。退至第二道防線。安國軍總部得此報告。對其計畫正在研究中。

廣告

廣嗣延齡

精稀則得嗣難、血枯則年齡短、此爲人體生活之原理、故欲達廣嗣延齡之目的、當以滋補精血爲前提、

百齡機

爲添精益髓旺血利氣之補虛靈藥、功能培植元陽、滋養眞陰、健胃補腎、活血通經、故凡血枯精薄、體弱多病、生育艱難之夫婦、快請購服百齡機、不僅獲麟可操左券、並可使夫婦齊眉到老也、謂予不信、請試服一星期、便見效驗。

百齡機價目
大瓶大洋二元
小瓶大洋一元
東三省總發行所 奉天大西邊門外 九福公司
哈爾濱分銷處 泰華西藥房商行
長春中西藥房
各埠藥房均有出售

青島上海行(滿船航路)
▲萃山丸 五月二十六日
▲大連丸 五月二十八日
▲西京丸 五月二十五日
天津行
▲長平丸 五月二十五日
▲濟通丸 五月二十七日
龍口行(往復共旅順不行) 五月二十五日
香港行
▲龍平丸 五月二十五日
▲英順丸 五月二十五日
總經理店 電話(代表番號)四一八五番
專爲荷客取扱店 丸二商會 電話 四五八八 二六四 番
大連汽船株式會社

洪寶華啓事
鄙人遺失牙章一方、爲隸書洪寶華印四字、無論中外人拾得作廢。

吉海鐵路工程局標購車輛廣告
本局標購車輛種類數目如左 一機車五輛 二守車六輛 三貨車六十六輛 定於民國十六年六月十一日在上午十二時吉林省城本局開標有欲承辦者速將標函開標前一日照章填具連同押欵逕投本局簡章說明書函索即寄惟須交足工本費現大洋五元特此廣告

寒門不幸寢及繼配李夫人慟於民國十六年舊歷四月十七日申時疾終遝寓本宅享年四十五歲育兒子孝思賢思遵禮成服擇於舊歷五月初七日領帖初八日舉殯祇以老親在堂一切賻贈概不敢領亦不另行訃聞謹此登報聲明伏惟矜鑒
孫其昌謹啓
通訊處遼陽城內北街東五道街孫宅

交通銀行大連支店廣告
本行賃定山縣通壹四五號舊滿洲銀行房屋爲正式營業行屋業經籌備告成修理完備即日遷移自本月十一日起先行營業並定於六月一日正式開幕營業種類爲（存欵）（放欵）（匯欵）（押欵）（國內外匯兌）及商業銀行應辦一切之業務如蒙 惠顧無任歡迎
交通銀行 總理 梁士詒 協理 盧學溥
大連經理 姚仲拔 支店副理 錢家駒
電話總理室 五八九八番

有房地廉價出售
一、坐落十間房日本劇場後邊地基約可一畝房下地皮一百三十八日弓
一、坐落十間房日本劇場東邊地基及房屋
以上均擬廉價出售有意購者請向本會社接洽面議或電話詢問均所歡迎
奉天新市街浪速通 東省實業株式會社 日電話八百十五號

應時衣料運到齊備
各種毛紗軍衣材料
各種華達呢軍衣材料
各種膠皮雨衣材料
▲工精料實 ▲衣樣新式 ▲價值克已 ▲製做迅速
奉天大東門裡 怡信洋行 中日電話詞二二一番

臺灣 瓜哇 酒精
在庫品豐富不拘多少如承賜顧竭誠歡迎
大連市山縣通百三十五番地
株式會社 濱崎商店
電話 五五一八 七二七六 七九三七

◉請購綢緞諸君
特別注意
春貨大拍賣
無敵大減價
照碼八折 三星期
陰歷四月初二日起
奉天軍署街
久和隆綢緞莊啓

治癬
俗云大夫不治癬治癬丟了臉是因未得除治頑癬妙法時常被其所困我云
頑癬長不牢
怕遇敵癬膏
是敵癬膏實有除治頑癬老癬牛皮癬金錢癬等特別拿手
定價中盒現洋四角 大一元貳角 小貳角
奉天小西關大井沿
利亞藥房謹啓

此藥名曰腳氣霸專擦足中濕疹搔癢起泡出孔流水破爛爆皮一擦即愈○定價每袋奉票小洋七角外埠函購每袋加郵費三角務須單掛號信口蓋章詳開住址以免丟失如藥郵不到者請來函示知以便檢查補寄耳○奉天大西磚門外電車站
英美大藥房啟

聲明招領
竊敝店於五月廿二日早十時突來無名男子年約五十餘歲厰面黑鬚身着舊藍布袍布鞋詳識跛進院中聲言尋人正詰問間見其兩目發直遽然倒地赶即呼喚終未發聲不省人事郝店當報日警署派員階同醫官到店相驗証明確係素患羊角瘋症卒發致斃並無別故今備棺暫埋正善堂義地除呈報日站警察署暨華商會備案外合亟登報聲明招領此啓
日站茂林飯店啓

王雨槎啓事
鄙人對外銀錢等事一切向均親自接洽或親筆簽字爲憑近聞有人假藉名義在外招搖等事用特登報通告嗣後無論何事如無鄙人親筆簽字或親自面洽者一概不負責任尚祈各界注意爲幸

丟失收照
西豐第二區嵌石嶺國人和村劉長江賈王才青守五百四十八號中地六畝次地捌畝浮次地三十五畝四分下地五畝二分投稅照收丟失赴縣呈准補領登報存証俟後中外人拾得概作廢紙恐未週知特此聲明
西豐縣劉長江啓

時論

論名

古者師出必有名。其所爲名。即主義也。主義正當。故可宣傳。惟能宣傳。故所向有功。所謂名正而後言順。言順而後事成也。顧主義之正當不正當。應由客觀決之。蓋自主觀言。未有不以爲正當而奉之爲主義者。故主義雖創自一人或少數人。而欲奉以與人周旋。必多數人共認其主義爲正當而後可。主義本甚正當。而多數人不認爲正當。主義未必正當。而多數人却認爲正當。此古今所常有。雖眞理終當自明。未及其時。固不可强。而戰爭者決勝負於須臾。定成敗於俄頃。其所仗以爲名。必多數人所共喻而深信不疑者。而後足以樹援威敵昭業定功。斷斷然也。夫戰爭既欲據正當之名爲己有。則必不以正當之名予人。不特不以正當之名予人。又必加人以不正當之名。而後正當之名。乃惟己可專。蓋戰爭所以分排其排他性。自是其是。不得不明彼之非。明彼之非。斯愈以見己之是。故戰爭者。是非之戰爭。亦即主義之戰爭也。今三民主義共產主義帝國主義方混戰於國中。勝負雖未知誰屬。然觀其各所欲據之名。與其所以加諸人者。戰爭者之自覺可知。國民多數人之心理可知。中國最近將來之趨勢亦可知已。

黨軍初起。奉其三民主義以討帝國主義爲名。是黨軍以三民主義之名爲正當。帝國主義之名爲不正當也。帝國主義之名。果爲北方諸軍所不樂承。是其名不爲多數人所喜可知。然北方諸軍究竟奉何主義。乞今無以明之。而其與黨軍戰也。則以討共產主義名。而不以討帝國主義名。亦不以討三民主義名。一若帝國主義之名雖不正當。而未可以名黨軍。三民主義雖可以名黨軍。又似未可討。討之唯共產主義之名爲宜。黨軍果以只承認三民主義之名。而不承認共產主義之名。是黨軍亦不以共產主義爲正當之名也。未知黨軍是否眞以共產主義之名爲不正當。然其名爲多數人所不樂聞。黨軍固有以知之矣。及蔣中正派與武漢派分裂。於是南派遂共爭三民主義之名。美哉三民主義之爲名也。武漢派欲攘之。蔣中正派又欲攘之。北方諸軍雖不便攘。抑亦不便討。則其名獨爲多數人所尙。可無疑矣。夫戰爭不能有攻而無守。亦自不能有守而無攻。蔣中正派與武漢派爭三民主義之名。乃其所以爲守。守之爲名同。則攻之爲名異。若攻守之名並同。斯無爲爲戰矣。蔣中正派名武漢派爲共產主義。武漢派名蔣中正派爲帝國主義派。是蔣中正之所以討武漢派者。其名與北方諸軍之所以討武漢派同。武漢派之所以討蔣中正派者。其名亦與其所以討北方諸軍者無異。可知共產主義之名。北方當以加諸人而討之。南方又以加諸人而討之。帝國主義之名。加諸北人爲可討。加諸南人亦可討也。今玆所言舍實論名。瞭然不可欺者。已自如此。則目前之混亂。不待穿鑿。而其歸趣可識矣。若十百千年以後。最終勝負所在。又是別一問題。今國人扶傷救死之不暇。殊亦未能引此遠談也。

◆初夏水濱◆ 北京西直門外

時事要聞

蔣介石仍堅決北伐之志
對於武漢似取放任態度
唐楊馮行動隱然默契

京訊云。某方面消息蔣介石自江南一帶討滅共產黨成功之後。即在南京新設國民政府。豫想其第一着當爲對待武漢政府之積極行動。列國亦希望蔣氏徹底的驅除長江流域之共產黨。然最近觀蔣氏之言動。及其軍隊之行動。似放任與武漢政府關係之現狀。而決意繼續國民黨從來主張之北伐也。

蔣氏決意繼續北伐之理由。蓋自己地位仍未安。當此南京政府之基礎未固時。若與北方軍閥妥協。或對武漢政府出以武力行動。於自己在國民黨內之地位。恐益不利。爲自謀常固計。不得不出於北伐之舉也。而一時暫保小康之局面。又將陷入紛糾矣。蔣氏旣鮮明其打倒共產黨及北方軍閥之旗幟。則從來與武漢政府共同行動而非共產派之唐生智楊森等之態度。亦將變化而與蔣氏出於共同之行動。最近楊森軍之占宜昌。唐生智之出動河南。是皆表示此中之消息者也。又久伏陝西之馮軍最近亦進出河南。是否欲與武漢政府相合。雖不分明。然其爲對抗奉派。與威脅河南奉軍。則爲事定。或觀蔣氏北伐進行之如何。將由側面援助蔣氏北伐。亦不可知。因此目下行將動搖之中國時局。並非共產派對非共產派之抗爭。乃安國軍與國民革命軍之接觸。而徐徐發展者也。而國民黨與共產派之關係。不拘武漢政府之自然消滅如何。仍將留爲後日解決之一問題矣。

馮張兩部衝突

鄭州電。據其後之確報。馮玉祥軍入洛陽。仍爲虛僞。二三日前以來。馮軍前敵司令方振武軍。與張治公軍。在鐵門衝突。在鐵門中。奉軍以萬福麟之第八軍。向該方面增援。

又張方振武所部彈缺勢弱。利在速戰。惟鎮嵩軍內部。有破裂之兆。亦未克積極策應。致張治公地位甚難。奉軍鑒此形勢。已決定將中右兩翼。分從偃師孟津。急速通抵洛西。以張治公擔任左翼。遠道由桃園鎮攻新安澠池之間。

湖南最近之四大問題
對外是虎頭蛇尾
對內是財困民橫

長沙訊云。目前湘省當局。感極大之痛苦。而最難解決者。厥有四事焉。四事爲何。一日外交問題。一日財政問題。一日糧食問題。一日土地問題。以上四端。雖經當局者迭次會議。討論應付方法。目前閒是以維持下地。而將來變化至如何程度。則非此時所能料及也。茲將各項問題。分別述之如下。

一、外交問題及土地問題 人多謂湖南人。好勇而怕事。此語證之今日。的確非虛。試觀一二月前之排外運動。何其激烈而勇猛。提洋人也。搗教堂也。封閉醫院學校也。驅逐稅務司也。凡此種種行爲。大有中外不兩立之勢。以致駐湘外人無不慄慄是懼。祇好離湘他適。以避其危險。殆至今日。外艦麕集漢皐。形勢日愈嚴重。而一般民衆首領。亦知看風使舵。由勇猛而變爲畏縮。由强硬而化爲軟弱。日日開會。討論應付外交之方針。並制定革命紀律。不得擅入外人住宅。及侵佔教堂。成公司等洋行滋擾。又由省政府通令各處。切實保護外人。發還美孚洋行及提充之貨物。復呈請中央黨部。請示外交辦法。至土地問題。湘當局亦未能解決。同時向武漢請示。頃中央黨部有電來湘。對於上兩項問題。指示辦法。其電云。「長沙湖南省黨部。省政府均鑒。林祖涵委員回漢報告。具悉一切。所請各節。經本會政治委員會。本日第十七次會議議決如下。（一）關於長岳兩關問題。決議應由財政部接收。並電知湖南省政府。省黨部。轉令湖南人民接收海關委員會。速即移交。以後不得再行收稅。（二）關於煤油問題。決議電知湖南省政府及省黨部。亞細亞公司經理回湘復業時。應准其復業。（三）關於外交問題。決請湖南交涉員應隨時報告外交部。並直接聽外交部指揮。（四）關於外人經商問題。決議應由湖南省政府與當保護外人商業。（五）關於土地問題。決議應候中央土地委員會。詳定解決辦法。（六）關於教會學校問題。決議應照本會政治委員會十四次會議議決案。在國民政府統治區域之內。外人所辦學校校舍教堂。及其他房屋等。如願租借者。悉聽自由。其不願租借者。均在國民政府保護私人財產限令保護之下。無論任何人不得强行佔用。一案辦理。以上各項。除令知有關係外。特此電知遵照辦理」云云。湘政府接到此電。即通令各處遵照。前日五一勞動紀念會中。不聞有打倒英帝國主義者之呼聲矣。

二、財政問題 剋下湘省財政大非昔比。因一般有錢之富翁。恐被土豪之名。挾資遠逃。以致市面各商店。生意減少百倍。櫃台之上大可羅雀。各商家因無銷路進貨亦少。故厘金稅收大受影響。政府財政。亦因之日愈枯竭。幾者雖云困苦。總不如現時之艱難。而所担任前方之軍費。月需四十五萬元。唐（生智）昨來電。謂第八（軍長爲李品仙）第三十五（軍長爲何健）第三十六（軍長爲劉興以上三軍。均屬唐部。）各軍經費。每軍每月由中央担任三十五萬元。由湖南担任十五萬元。合經詳電奉開。現在繼續北伐。各軍全體出發。與北方。作死戰。戰時軍費。需要倍切。湘省担任各軍之餉。務須按月發足。俾免匱乏云云。除軍費之外。尙有政教各費。月需六七十萬元。以目前形勢論。湘省月需如斯鉅款。誠所難能矣。即現時長沙市面。金融已發生激烈變動。此項故成爲重大問題。當局日日開會討論。以謀救濟。但結果別無他法可想。祇好發行省金庫通券。按照國民政府現金集中之例。只准流通。不准兌現。省政府昨布告商民。一體通用文云「案准湖南財務委員會 務字第一八 九號公函開。敝會於本月十九日開第三十二次會議准左委員學謙臨時動議。現在市面銀根奇緊。週轉不靈。錢業分會擬請由市面商協轉呈政府。發行流通票五十萬元。由中交兩行担保。可否照辦。請即核議等語。當即公同討論。僉以發行流通票。週轉市面。雖免不發生弊端。惟金融枯竭。亦不能不設法維持。應由財政廳負責。發行金庫券五十萬元。藉資救濟。將來省銀行成立。即行收回等語。案經公決。相應函達貴政府。請煩查照。轉飭財政廳遵照辦理。至紉公誼等因准此。旬日以來。市面金融發生激烈之變動。發行庫券以資維持。自屬暫時補救切要辦法。當即轉飭財政廳遵照辦理。合行布告。仰民衆一體遵。」云云。現此項票幣已經發行。長沙市面金融。暫時可以維持下地矣。

三、糧食問題 查現時省垣存穀。僅五十萬担。只足支持兩月。而各縣鄉農民。不許穀米出境。任省政府省黨部如何通告。准其在省境內流通。其穀禁也如故。且前方各軍軍米。皆仰賴於湘省。派員來湘。採辦者。絡繹不絕。而漢口特別市黨部亦來電。請湘政府運米接濟武漢民食。於是軍食民食。皆唯湘米是賴。湘雖爲產米之區。亦無如斯能力。作廣大之供給。又有一般謀利之徒。假辦軍米爲名。實則運往各地販賣。設存穀被其運空。民食至足爲慮。故此亦成爲重大問題。軍事委員會對此議決辦法兩項。（一）復電各軍事機關。略謂湖南現在已發生荒象。鄉間阻米風潮。尙未解決。應請中央軍事委員會統籌並派員携欵來湘。以便代辦穀米而免糾紛。（二）請省農民協會負責。派人調查有米之縣並採辦。所需旅費。由財政廳發給。（三）以後軍米問題。請經濟委員會負責。並由南湖各團體名義。致電中央黨部。及中央軍事委員會。謂以後採辦軍米。請中央軍事委員會規定統籌數目軍隊若干。每日需米若干。預備若干時期之糧食。規定總額。及湘省担負若干數目。令行湖南省政府。由省政府統籌供給。無論何項軍事機關。不得自由採買等語。而唐生智因軍隊開赴河南。所需糧食。應亟籌辦。待組織購買糧食委員會。委任周鰲山爲委員長。昨已有電通知來湘矣。

美國將來之對華政策
亟宜自動改變態度
美國輿論界之新建議

華盛頓四月廿日聯合訊。本日「新共和」週報刊 發表北京導報記者柯拉克氏論文一篇。關於美國對華新政策 頗具有力之建議。全文共六大段 第一段主張。與中國穩健派合作。修改中美兩國間之不平等條約。第二段主張。對華提案。應有特殊及具體之辦法。不可再以空洞而統之辭令表示好意。第三段批評包爾多提案。將其疏漏之點。一一指出。第四段言列强彼此之關係。與其對於中國之關係。相差太遠。並舉外僑關稅外兵爲例。第五段言列强如不早日自動以變態度。將來中國必成充分武力之後。東西大戰必難幸免。第六段言美國應首先改變對華態度並提出人民與政府兩方面。應有之表示。其全文如下。

▲改訂不平等條約 對於中國狀況。具有精密之觀察者。深知列强因未採取具體行動。與中國穩健派合作。以根據平等原則。修改條約關係。以致急進派之勢力。有增無減。又預料且公開鄭重聲明。因派遣大批外兵入華。所引起之反感。足使穩健派之地位。日趨薄弱。其結果外人之生命財產。亦將有所損害。更斷言若非種種使外人安然退出內地。或使沿海臨時避難處所之外僑。獲得安全之辦法。俱已失敗。竟採取非必要之殲擊羣衆及城市之最後手段。則不免激起普遍全國之排外心理。數月以來。因寧案關係。國民黨急進分子之勢力。增加甚速。全國排外心理。亦日進不已。足證上述各種觀察之正確無誤。數星期內之謀解決。尙不甚晚。如聽其自然。不以堅決之行動。改變華人心理。其結果必愈弄愈糟。不可收拾。國人對於此點。不可不特別注意。

▲宜用特殊舉動 近數月來各國及其他列强。因中國情況之變遷。認爲有更進一步。解決中外全部關係之必要。由其正式宣言可以證明。然此種宣言之形式。在華人心目中。不過仍爲籠統之好意。對於全國一致堅決主張之國際地位。完全平等之目標。並無特殊與具體之辦法。要求國際地位之平等。爲急進穩健兩派一致之主張。穩健派願以友誼的協商之辦法。獲得平等。使中外各得其平。急進派則欲立即取消現有之不平等條約。立即收回外國租界。立即取消外人在華各種特權。於必要時。雖用武力。亦所不惜。穩健派掌握政權。以迄今日。然彼等之地位。若不能用特殊方法。對於所欲達之目的。表示相當成績。則欲繼續保持政權。殊爲無望。簡統好意之宣言。雖多無益。惟有特殊與具體之行動。方合此時之需要。

▲尊重中國主權 百餘年來。泰西列强。相互間之外交。無不認爲國家之存在各有固有之權利。關於外僑與外貨入境之條件。各國均有自決之權。除國際公法之普通原則外。不受任何限制。無論何國。如欲限制境內外人行動之自由。或增加入口外貨之稅率。其他各國。均無干涉之權。更不能以外人所欲之辦法强其實行。如外人不願依照某國認爲適宜之條件。僑居通商。惟有出境及停止貿易。爲其適當之辦法。其次泰西各國。除非經本國特別請求。境內不得駐有外軍。外人生命財事有所不安。可離去該地。不得調遣外兵。前來保護。所有財產之損失。亦必俟亂事終止。始可要求賠償。凡此種種。皆各國固有之權利。他國不得侵犯。權利與義務。如有衝突之處。義務可以放棄。而主權則必擁護。例如債務國發行新公債。債權國不得干涉。一國稅率之變更。雖影響他國之貿易。而他國亦不能代定稅率。國權之不可侵犯。由此二端。可以想。

▲採取交涉手續 列强相互間之關係。已如上述。惟對于中國。則顯然與此不同。中外國際關係之難點。及中國現時排外之心理。其原因即在於是。列强與中國之關係。若不根據中國與列强有同等主權之原則。排外心理。必難消減。中外以互相尊重主權及互相信任爲基礎之關係。亦必不能建設。列强對華態度之改變。不外兩途。其一。保存現有態度。直至中國養成充分武力。足以使列强承認完全平等之時爲止。其二。列强之政治家。早日採取明確之行動。表示各該國人民。對於中國有和平與友誼之誠意。藉此證明對華態度。故已改變。如因中國養成軍國主義。始肯改變態度。東西戰大必難幸免。如用理智與政治家的行動。而改變態度。東西之間。必可獲得和平之合作。所謂西洋各國採取新態度。其意並非不藉交涉手續。立將外人在華利益交換之謂。若不經交涉手續。對于以信義造成現行條約之利益之列强固屬不公。對於根據同樣條約獲有莫大利益之中國亦失其平。所謂改變態度。其意不過列强願與中國代表交涉。根據各得其平。及互相平等之精神。對于中外關係之條約。根據完全修改。至於中國派遣代表之時間與方法。則完全聽中國自決。

▲美應首先倡行 最近數星期內。須定中外關係數十年間應取之軌道 兩方反感與猜疑 採取特殊行動後。自可冰消瓦解。因過去之歷史。現在之地位 及國人願與中國建設和平公正關係之誠意。美國應首先進行爲天下倡。美國人民。及其政府。能有與中國建設友誼關係之誠意。應有以下之表示。

一、中美兩國之關係。應以承認中國與歐美各國。有同樣之主權爲根據。

二、中美兩國條約之修改。須照此種原則。使兩國關係各得其平。條約之修改。愈早愈妙。

三、中國內亂期間。美僑所在地。如有爲民衆或無組織之兵士所攻擊及受兩軍交戰之影響等等危險者。須暫時遷至較爲安全之區域。美軍保護外僑。以美僑及其同行之外僑遷居之時。或沿岸之指定。爲臨時避難之地爲限。

▲直接通知華人 美政府應令人民公意。採取富於知識及眼光遠大之政治家之行動。藉駐美中國公使之手。將下列意見。直接通知華人。

一、美政府深願根據互相平等之精神。與中華民國交涉修改條約之事。並請求中國正式當局。早日派遣足以代表人民與政府發言之人員。從事此種交涉。

二、美國政府。對于中國人民與政府因戰事而發生之困難。甚表同情。對于此種因戰事而生之情況。依下列各項。定其特殊行動。其一。對於全部人民之友誼。加以信任。其二無組織之民衆。與無紀律之軍人。攻擊美僑之事。皆以誠意避免之。美兵駐華之目的。不外乎此。同時美政府更求負責之中國政府。與人民之合作。使此目的。得以實現。美僑在危險地帶。雖免爲暴動之民衆。或交戰之軍人所傷害者。則設法使其遠離。美國武裝軍士。於必要時。在最小限度以內。保護美僑民。此種保護。僅以美僑或同行之外人遷居時。或沿海之指定爲臨時避難處所等地爲限。

美國人民及政府。如肯立採此種辦法。則不惟可以改變中外關係之全部空氣。且可掃除種種障碍。使此類關係所含之多種問題。有一按步就班。及各得其平之解決。反之最近期間。不能如此辦理。相互間之仇恨。必較前更甚。不知將待若干年後。始可恢復友誼。當此千鈞一髮之際。美國宜採取精明有爲之政治家之行動。尤屬刻不容緩者也。

中外要電

各路奉軍類以不利告
豫南激戰中 蚌埠陷落說
（廿三日發北京專電）

豫皖戰局均屬南軍有利就中 京漢路方面奉軍昨已退據郾城合河口一帶而南 軍急馳尾追是時 正激戰中隴海路 方面則洛陽確歸馮軍佔領奉軍已退孟津 津浦路方面則南軍于二十日猛攻蚌埠 張宗昌已退徐州東路孫傳芳軍亦退淮安一說蚌埠現已陷落

又濟南二十一日電魯軍自敗於滁州後在蚌埠附近集中主力及至二十日南軍大舉猛烈攻擊魯軍不支退據固鎮西路大安方面亦有南軍兜擊合肥魯軍被其斷絕聯絡全軍竟被繳械張宗昌已于今早回濟南

英美陸戰隊赴漢

（上海廿二日專電）英美兩國因武漢形勢益形險惡各派驅逐艦一隻載陸戰隊百五十名於昨日午后急赴漢口

夏軍進攻咸寧

（漢口二十一日專電）（一）夏斗寅軍開進咸寧方面後武昌派遣軍隊二千餘名以防之 （二）何應欽李品仙等日前在河南戰線頗慮武漢之現狀近日來電云可能歸還 （三）孫科徐謙汪精衛等在同方面之戰局頗抱樂觀

日艦又被砲擊

（上海二十二日專電）日之檜柳二驅逐艦今日上午同上流航行之際受江陰附近之南軍開砲猛擊在左岸之北軍亦猛烈開砲相擊日之檜柳逐艦遂於同時發射大砲及機關槍應戰其後遂漸歸沈靜狀態

輸械協定成立

（東京廿一日專電）德國而聯合國大使于上月內開會協議關于製造武器及輸出口外之協定案經會議結果准其成立

武漢歸右派
（二十日發漢口專電）

夏斗寅軍竟于昨日佔領洪山即向武漢政府勸告降服直至今早漢口引起一大掠奪卒之武漢全歸右派佔領

又北京二十一日電武漢政府決計遷移南昌徐謙鄧演達均已離鄂赴贛

俄將在蒙建築鐵道
（廿一日發北京專電）

勞農俄國計劃修築外蒙橫斷鐵道之一部分自伊魯夫納金斯克至卡府大間敷設鐵道爲三年之計劃籌備資本金三千四百萬魯布爲決定建設起見現已聘請測量技師及其他人員

川軍將領決定大舉入鄂
組織川黔聯軍會師襄陽
擁吳佩孚監視武漢善後

京訊云。某方接四川電。鄧錫侯已會同川北田頌堯。綏定劉存厚。共抽調勁旅組織十二個混成旅編爲三軍由鄧統率東下爲楊森川黔聯軍後援云云。聞鄧等目的。在襄陽會師。擬與張聯陞于學忠魏益三等成爲第三勢力。擁戴吳佩孚。監視武漢善後。如當局措置不能滿意。即東下武漢。否則頓兵鄂西。爲四川之屏藩云。

據某方面接漢口無線電報告。楊森入鄂後。川軍將領劉湘。劉文輝鄧錫侯。劉成勳。賴心輝。劉存厚。田頌堯等。會在成都召集會議。討論援鄂辦法。列席者僉以川省連年以來。內爭不已。兵額超過五十萬有强。民力疲憊。維持乏術。應趁此時機。抽撥一部軍隊。繼續入鄂。一方旣可促進時局之發展。一方復可救濟本省之危急。故結果決出兵七萬。由各軍酌量情形。派隊共同編制。公推鄧錫侯王陵基分任正副司令。所需一切餉械糧秣。由衆組織聯合辦事處。支配一切。至各軍後方防地。仍按原定章程。互不相犯。將來入鄂之後。所有應行設施事項。統由楊鄧王三首領協同主持。會議散後。成都方面。即將經過情形。分達各將領。並電令王陵基向重慶川江各輪船公司徵發船隻。以備應用。而各軍應派之兵。遂于刪日起分向重慶集中。鄧錫侯本人亦由川北防次。兼程赴渝。與王陵基籌商華暗兩。積極進行出兵事宜。聞目下第一次東下者。已有二萬之衆。其餘各軍。正在陸續出動云。

金鶴頭油

現代美髮佳料

黑髮

欲彌增黑髮烏艷
可用植物性品質優
良之現代美髮佳料朝
夕化粧欲髮之美而艷願
勿忘用金鶴化粧品爲要

姉妹品
金鶴ポマード

金鶴化粧品 鶴の花石鹸 本舗 野村外吉商店

長生不老術

人類未來之福音
醫藥界之新發明

長生不老之仙藥 東亞各國伊古以來 皆有此種傳說 而一般人之欲獲得此長生不老仙藥之心理 則又無論東西各國人士 八九相同 不過空存此種願望 而苦實現之無逐 今幸有維也納大學教授生物學研究所々長斯泰因納哈氏 研究一種返老還童法 而使人遂其長生不老之希望現已從許多方面証明其完全成功 此種醫藥界之發明 實人類未來之福音也 據斯泰因納哈氏研究所得說婦人之卵巢 男子之睪丸 所分泌之生活素實爲身心活動之根源 而人物之衰老 即由於生殖腺之分泌作用減退或停止 反之欲圖 生殖腺健全 而使其分泌盛旺 則百歲老人 其活動力與二十歲之青年等 敝公司即本此理創製**來福片** 來福片之効用 專治陰虛 腎虧 精薄 精冷 陽物萎縮 舉而不堅 遺精 夢洩 滑精 見色流精 小便頻數 尿管滴漏 手淫過度 精腎渴衰等症 須知生殖機關失其効能 若不速治則体內 生活力日形減退 人生到此 毫無樂境 君若覺精易疲 四肢酸痛 頭暈耳鳴氣促心悸 即上列諸病之兆 宜速服**來福片** 强壯腎關 堅固精道 扶助元陽 滋補腎水 連服旬日 定能顯奇効 即無病而体虛之人服之亦能神經靈敏 思想日新 精血充盈 扶陽正氣 誠濟世活人之寶筏也 若欲

保永久之青春欲元氣增進記憶力及精神乎
去百病根保持自然之美防衰老而長生乎
保夫婦之情愛享受天賦之樂乎

則請速服**來福片** 來福片藥價每瓶洋二元五角 每六瓶大洋拾叄元 每打大洋貳拾五元

經理所
奉天四平街 大德生大藥房　遼陽西大街 義和堂藥房　營口二道街 中西大藥房　瓦房店新市街 德記大藥房
奉天鼓樓南 五洲大藥房　鐵嶺西門裡 義和堂藥房　營口魚市口 五洲大藥房　大連市監部通 華泰大藥房
奉天鼓樓南 歐美大藥房　長春北門外 中西大藥房　營口永世街 興亞大藥房　天津鍋店街 葆記公司
奉天鼓樓南 永年大藥房　長春北門裡 興亞大藥房　芝罘朝陽街 華美大藥房　西關子永樂街 德記大藥房
北京東單牌樓 東亞公司　哈爾賓道外 泰華西藥房　吉林糧米行 五洲大藥房　其他各埠大藥房均有代售

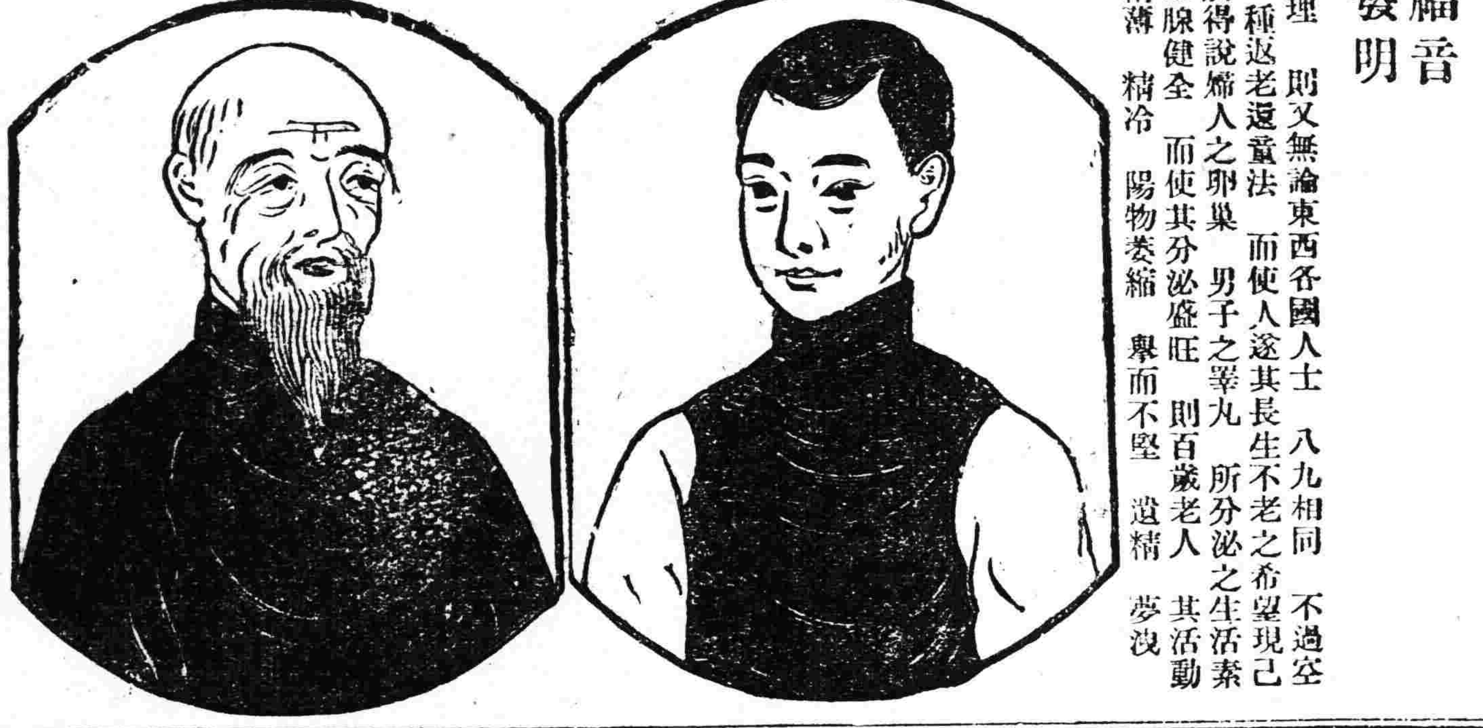

贈送拾萬圓出售小罐味の素

出賣規章

惠購諸賢台覽夙承 眷顧紛感殊深啓者味の素出售以來幸蒙 各界歡迎遠近聲援以致名馳中外遐邇遍用遂成社會必須之品 敝行今特提出拾萬圓作爲奬品以酬 諸君惠顧之雅意而示鳴謝敬請 詳閱左記規章倍加 垂顧則實 敝行 祝禱者也

一、數量 小罐味の素…………八拾四萬罐
此小罐開蓋處、均貼印「特別贈獎小罐」字様、以爲標記
一、地域 日本內地 臺灣、朝鮮、滿州 及樺太
一、期日 自民國拾六年陽四月壹日 至民國拾六年陽六月末日 （但定數賣完立時截止）
一、贈品
一、特別贈品 （對於出售總數）
頭等…十八金瑞敎士斐耶課手錶 五百個
貳等…裝桐木匣特製雜様化粧品 五千匣
叄等…最新式麗德帶玻璃鏡銅粉盒 叄萬個
一、普通贈品 特製毛巾……八拾四萬條
每購小罐一個、即贈毛巾一條、一無遺漏、購買味の素時 請從代售處領取爲盼
一、交換方法 特別贈奬壹等、貳等、叄等、交換券均分別封入罐內、開罐時、須特別注意 如無此券者、即係未中特奬、敬請原諒
一、交換期限 至民國拾七年陽八月底止、過期無効

民國拾六年陽四月壹日

註冊商標
日本東京京橋區南傳馬町壹丁目拾貳號
本舖股份公司 鈴木商店

（小罐味の素縮圖）

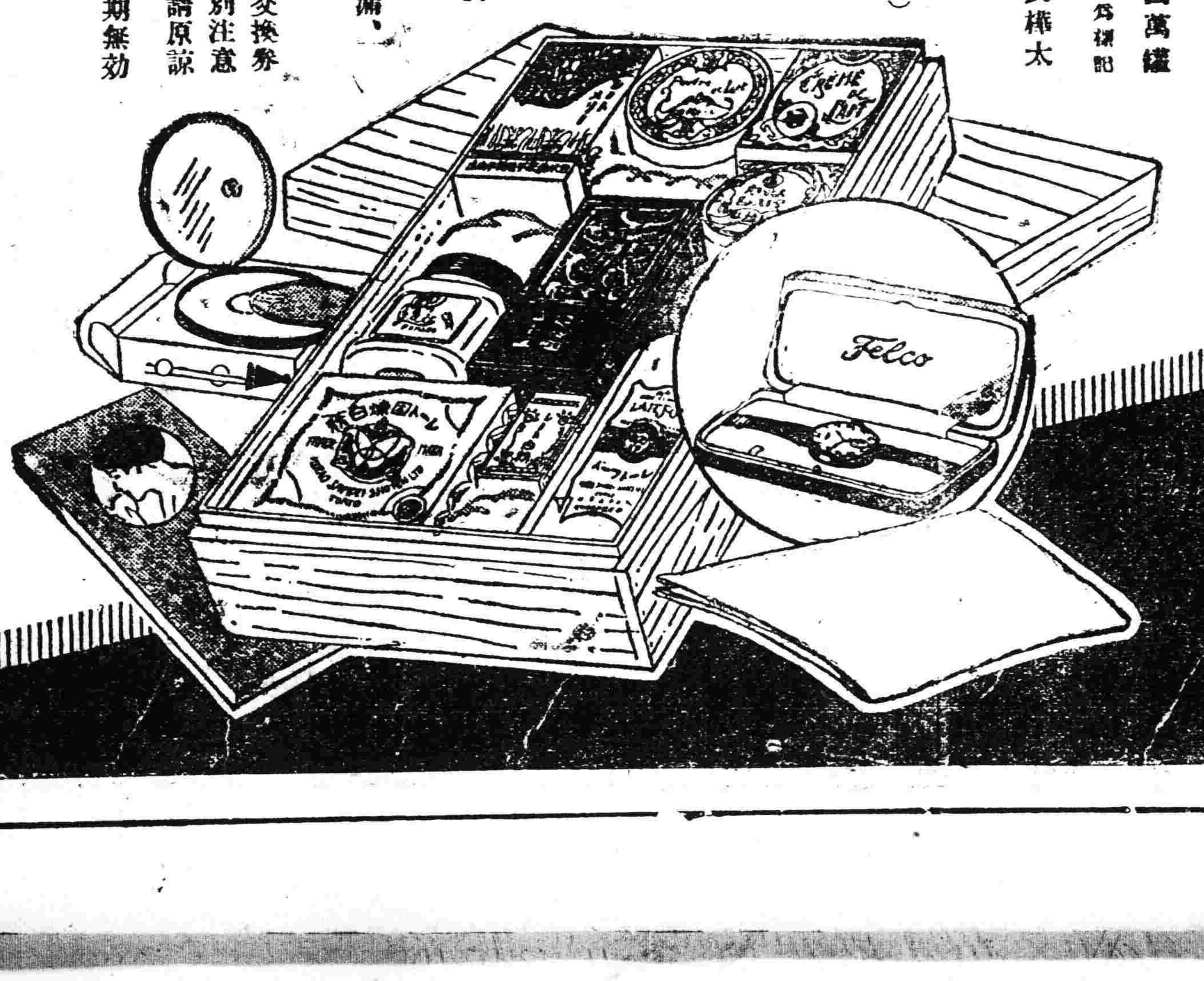

欲知詳細即
請向代售
店請求特
賣規章
單是盼

東三省新聞

▲奉天▼

○張作相匆匆赴京之觀察

吉林軍務督辦張作相日前赴哈協議東路問題及對俄政策並佈置防務種種要公忽於今（廿三）早由哈來奉旋乘十時京奉車前往北京報告張總司令觀其行色匆匆大約東路問題與對俄關係漸形吃緊而滯京之吳俊陞氏或當即行回奉主持一切云

○張繼僑裝由連東渡

大連消息日前在大連星個浦滯留之某派邀集同志多人計劃反對某軍閥之運動密策刻已就緒聞國民黨領袖張繼氏為避人耳目免露聲色計特偽扮商人變更姓名號稱山田一郎于日昨（廿一日）乘大連出帆之哈爾濱丸赴東京形蹤極為密秘詳情未得探悉但其主要目的在求日本政府之諒解及有面陳要務並視查在京之國民黨形勢若何等事至其施行手段據最可確之某人云大要於下最近南方革命軍一舉攻破東三省之牙城復由根本上打倒某派之勢力最後手段赴山東招募數千土匪分為二部一由魯北行趁奉天軍隊空虛便于攻取二往河南方面斷絕奉軍後路使其首尾不應各計劃前十數日前方旅長某某由水陸秘密來連與某派等協議樹立反對某軍閥之方策並偵瞭時局之轉移等情此次國民黨暗中之活動殊屬令人注目云

○擬設邊防司令部

據軍界確息當局為注重邊防計擬在北滿設立邊防司令部吉江兩省軍隊概歸該部調遣並委吳興權兼任總司令以專責成云

○派專員秘查平糶

安國軍總司令部前准奉天總商會董事等電告丁極宸會長辦理平糶徒漁官款各情後即派專員前來秘密調查聞已查實呈覆張總司令想該案不難水落石出矣

○請令繳鐵路股欵

奉海鐵路公司王總理現因需欵孔亟查奉天總商會担任勸募之路欵已數經年之久不但不足額且已募之欵尚未繳足殊屬非是特請省署轉令該會務須將路欵如數照繳否則以侵佔公欵論云

○令各縣嚴查民槍

警務處長兼保甲總辦陳奉璋以瞬屆夏防治安綦重關於匪患之消弭務須根本取締查匪人槍械多係民槍或係通匪售借或係自持為匪關係何等重要故陳處長於昨通令各縣警甲所長對於民有槍械須飭迅予烙印其私匿不報者務須嚴密偵查許可他人檢舉以期私槍無存應與治安不有小補

○張長官過奉回哈

東省特區行政長官張煥相前因地方要公特行赴京謁見張總司令請示一切茲已事竣於昨廿二日由京抵奉旋即換車回哈云

○添掛貨車利商運

京奉鐵路局長常蔭槐以該路自軍興以來運輸軍物影響商運非特損失收入且更阻滯商務茲為便利商運起見特於昨飭令車務處按日所掛貨車務須額外添掛使商民得以運輸用維商業云

○張廳長赴京陳情

警察廳長張樂山蒞任月餘整頓警務不遺餘力現以所辦各項例應報告上峯遂於二十二日晚車晉京謁見張總司令面陳一切云

○令調查商號狀況

警察廳長張蘊栢查市內商號之增減與市面之盛衰關係重要是以特令各警署將管內各種營業開始及荒閉之數目每屆月終必須造表具報以憑考核云

○陳處長返省誌聞

據政界消息陳奉璋處長赴海莊各縣視察防務已見報端茲聞二十一日陳氏有電到處略謂業均視察完竣定於今明日（二十二三日）返省等語該處重要職員得悉後即紛至日站迎迓未識能否如期遄返云

○譚參議公畢回京

北京交通部前因路政事宜特派該部參議譚書紳來奉謁見莫代省長有所磋商現已磋商就緒該參議遂於二十二日回京覆命云

○灤縣交涉員易委

東三省交涉總署長高清和現查灤縣交涉員某因有他就辭職已經照准遣席特委姜學恩前往接充以重外交云

○飭查鳳城縣知事

鳳城縣知事李玉春蒞任以來種種舞弊經紳商各界聯名呈控莫代省長以事關重要特電飭東邊道尹鄒克非派員切實調查以憑核辦云

○王主任到署視事

省長莫柳忱查公署第三科主任出缺亟須委人以專責成有大中者堪以勝任當于廿一日委為第三科主任王氏奉委業已到署視事以重要公云

○張廳長令添餘丁

省會警察廳長張樂三現因夏令防務緊要特規定各警署每分署應添餘丁五名以便補充空額業已飭令實行以重警政云

○清丈局催解地價

清丈局查各縣應繳之地價至五月十五日為止逾期按章罰辦現已逾期多日未悉領戶是否將欵繳齊遂令催價員速將地價解省以資應用云

○東大學招生預聞

東北大學校為擴充學額計特行規定本年暑假續招文法理工四科新生一百九十名定於六月一日起至七月十七日止為報名期間十八日至二十日舉行考試云

○遊陵車票減價訊

奉海鐵路公司總辦王明宇以瀋東福陵為沈水之一名勝地也每值春夏之季遊者甚夥為便利市民遊覽起見除飭車務處於每星期日加添奉天東陵間之列車一次外並將車價酌予核減計二等往復票奉大洋四元五角三等往復票三元不及成年之孩童減收其半未滿五歲者概免云

○委任通遼教所長

教育廳祁廳長以通遼教育所長楊玉純辭職遺席未便虛懸特委縣視學王象宸接充王氏奉委不日即赴通遼任事矣

○委任巡行教練員

全省警務處現查各縣警甲巡行教練專員有未加委任者為慎重起見特委譚玉芳為西豐縣警所巡行教練專員委李維一為復縣警所巡行教練專員委郭殿政為莊河縣警所巡行教練專員以資整頓云

○奉海路添委課員

奉海鐵路公司總理王明宇現因該公司工程事務忙碌亟須添委課員以資襄助查有侯某堪以勝任當即委為該公司課員以專責成云

○王委員劃分荒地

北陵附近經清丈局丈放之建築地為劃清段落起見特派員字繼員王某實行劃分以昭公允王氏奉委刻正眼同佃戶若手分撥云

○更調押車之稽查

稽查處長單玉閣為均押車稽查勞逸計特將押車之稽查調處服務重新派遣楊德生隊長率領稽查二十名於昨二十二日赴京奉車實行更調以均勞逸云

○卅二旅運去軍服

東北陸軍第卅二旅前曾在被服廠訂製軍服四千套現已做完由該旅副官姜國良於昨二十二日來奉領下並有護兵一排隨車押運回防以便發放云

▲長春▼

○嚴防蘇俄之密令

前駐京俄使歸國後野心始終未退現駐滿洲一帶迭發密函通知俄屬各領事館提出抗議其文字係英文譯成由此觀之嗣後之異動難免不遺禍我國害及地方當奉省令凡各縣轄境防屆注意嚴防以遏亂萌云

○滿鐵理事昨赴吉

滿鐵理事藤根氏十八日自連蒞長晚七時假八千代館宴請中日要人屆時與宴者有粟原日領鎮守使陳玉崑等四十餘人極一時之盛翌晨（即十九日上午九時）乘吉長列車赴吉林約就延兩日即行回長云▲

○令禁止割斷電線

長春吉長鎮守使署奉到上將軍張作霖禁止人民剪割電線布告已遵令分貼通衢該布告略謂東省各處設立電線係為軍事需便起見關係何等重要沿線居民均應愛護乃奉天至長春四平街至洮南法庫門至鐵嶺電線竟發現被人割斷情事殊堪痛恨除令各縣分別查拿按法懲辦外合行布告一體周知對于沿途電線須加意保護切勿再有此舉自罹法網云▲

○觀光局購票便利

日本國際觀光局長春分局在頭道溝大馬路路東和登洋行附近設售南滿朝鮮日本各站車票及急行票四洮京奉中國內地通票（來回票八扣）並代定睡鋪出售各地船票預定艙位及其他旅行必要事宜其時間早起六點至晚十點星期節期照常辦公並不休業車票船票均能先期購買旅客屆時並無擁擠之苦車船票價目概照路局及船公司所定價目相同票欵以金票為本位如繳奉票大洋得照市行收納云

▲吉林▼

○女工廠籌備開辦

實業廳廳長馬德恩為提倡女子職業起見客歲商准省長由廳籌欵設立女子工廠曾由省庫撥欵若干於去夏採定東關文廟東天增後址建築樓房委前省立女子中學校長鍾外交署長夫人韓予衡女士籌備迄今經年一切建築之工程與內容之設備均經就緒現已開始招生準備於七月一日開始將該廠內部情形錄下

▲組織　該廠隸實業廳籌欵創辦本人發自立之精神專以養成女子實用職業俾能生利自給為宗旨定名曰吉林省立女工廠廠內職員有廠長一員主任一員管理員二人文牘庶務計各一員教員八人二員專門工師一人至二十人僱員五人每月經費預算三千餘元年額酌為四萬元

▲學業　學業分裁縫美術織染食品等四科裁縫科作中外衣服時式鞋帽等美術科分手工繡機器繡挑花抽絲造花摘工花造髮網草帽辮等織染科作普通布提花布毛巾毯衛生衣線襪手套印花染色漂白西法洗濯等先辦以上三科食品科緩辦此外並教以國文算術簿記衛生家事體操等課每日工作八小時學課二小時三年畢業藝徒入廠後均須任廠寒假定卅天暑假十天凡星期日國慶紀念日本廠成立紀念日放假餘則無假

▲待遇　凡入廠藝徒膳宿等費均由工廠供給其成績品行優長者每學期與以相當之獎勵此外凡出品銷售者除成本外所獲餘利每年終結算一次酌量給與優等藝徒以資獎勵如藝徒有體質軟弱品行頑劣者即勒令退學其有中途輟學或犯提開除者均追繳膳宿書籍等費學額定二百人

▲進行　廠內設備及職員工師等均已用就現即開始招生資格限廿四歲以上卅歲以下者報名期限至六月十五日止定六月十六七兩天正式合格收錄入場一月後再行甄別准於七月一日開辦其廠內規章極為嚴明該廠成立有期實為吉省婦女生機前途之福星也▲

廿五日出版

盛京時報新編珠本　鶯聲　定價洋七分　郵寄另加郵費二分　郵票代價連郵一角

目次

▲早春▲珍貴妃舊日埋金▲奇風異俗▲落花時節▲火光可燒地球之慧星▲德前皇帝又成巨富▲西湖▲秦淮遊舫▲人鬼談話▲宮爐考▲凝思▲格言▲婦女裸行打破羞恥▲鄭門奇騙▲一女有二年殯葬▲遇王祥軼事▲惰村▲怪辦之太夫人▲土中噴血▲畢庶澄之懺語▲女革命軍之趣聞▲鄉村的夜晚▲公園考▲武昌之萬人塚▲巴黎狗理髮店▲明末遺民隨刑詩▲清孫帝賣珠換米▲滿高宗御筆藏經▲殘夢▲鬧▲蒙古人之特性▲說春▲西餐的禮節▲怨誰▲六十老嫗被迫剪髮▲青天白日旗考▲共產黨歌▲嫁後▲孔中堂▲弔令戰場文▲婚禮紀念名稱▲潘水畫家小誌▲墨水製造法

▲哈爾濱▼

○東鐵宴會張督辦

吉林軍務督辦張作相到哈以來屢受中外各界之宴會茲於月之廿日下午七時東鐵理事會臨時會及鐵路局各重要職員五十餘員為盡地主誼轉假鐵路俱樂部宴會張督辦及其隨員等十餘人盃盤交錯盛一時云

○文廟繼續興修訊

東省特別區行政長官張煥相為崇奉孔教倡修文廟業於上年建修大成殿一處茲又招商投標繼修東西配殿及山門後庭等並定本年底工程完成三分之一時云▲

○教育局考試平校

東省特別區教育局局長李夢白前為普及教育設辦平民學校廿一處即附設各學校內計於三月一號開學迄已三個月教授如何亦關重要當派視學七人分赴各校考試以觀成績云▲

○食鹽又見漲價訊

哈埠食鹽價格當民國十一年每百斤現大洋六元至十五年漲至七元當來年四月間奉天省長莫德惠以整頓奉票為名增加鹽稅每百斤加收四元哈鹽遂增至十一元茲又因南滿中東兩路運費均係金洋而哈洋價劇七折之關係若仍按原價出售勢必虧損故又漲一元刻下每百斤鹽帶皮十二元四角人民不但食肉即食鹽亦恐無欵購買矣▲

▲黑龍江▼

○何絜湘招墾救貧

前濱江警察廳長何絜湘秋介清廉保商衛民頗負時譽嗣因事辭職歸隱田園（吉林人）然憫民如傷之心未減贊襄墾務因直魯難民北來謀生者日以萬計雖有官家規定墾區派員四出招待但仍限於有資斧者至一貧如洗之難民則仍不免向隅流離失所至當本其痌瘝民瘼之懷於日前來江將組遣甘南生荒招難民開墾制限於無資斧者所有衣食子種俱由本人供給一俟墾熟酌撥相當生產以補官家之缺欵現已招得街市無歸難民三四十名購置大牲四五架委前甘南江警正王伯約押赴荒區經理開墾云▲

▲營口▼

○曲所長整頓警甲

營口警甲所任所長祇抱消極主義不加振作致成備數之機關其由來已久雖由於經費之拮据要亦司職者無負真正責任心耳自三月間曲介堂君由興京調任前來詳察利弊見警甲之腐敗情形為營川文明玷遂即大加整頓一再將各警官召集會議又復次第親往各鄉實地視查對於改組各案切實指導勒限實行茲查將海城盤山交界碑廟子山房身等處歷遭匪害遂調集警甲編成第一游擊隊駐防小房身並將保甲四區全部移作碑廟子及編第二游擊隊到處梭巡以為應援之需布置井然安寧可待至行政各區設置餘嫌簡樸房所又復破壞所至之處除令該官長力加整理外並令籌欵修葺以壯觀瞻至警察所現經勸募欵項內外興修煥然一新所有設備成績完善矣

○籌備追悼鄭奇峰

本埠警察廳衛生科長鄭奇峯係直隸平南灤州人畢業於北京高等警官學校歷充黑河綏濱科長營口警廳行政科長第三警署署長學識卓越經驗宏富季廳長倚之不啻左右手茲鄭竟因之精勞成疾嘗經請假返籍調治醫藥罔效竟爾逝世待噩耗傳來則業已發引多日矣一般與之有舊者聞此噩耗莫不悼惜現經巨商孫幸堂高吉先揚子清傅榮杉等發起追悼擬於夏曆五月七日（即鄭之五七）前往燕平致祭云

▲遼陽▼

○特開体育聯合會

遼陽日本站地方事務所為開各團體體育聯絡會特定二十二日假白塔公園運動場招集工務部憲兵部商務部機械部消防部鐵路部學校部等組織體育聯絡會並邀請中國各機關及各學校校長學生等參觀屆期定有一番盛況云

○令佈置端午防務

警甲所奉警務處令以端午節在邇地方防務亟應佈置妥協特令各縣警甲一律佈置防務並關於緊急及人煙稠密之處務須特別注意該所已轉飭所屬各區遵辦矣

○李廠長兼任會長

本縣醫學研究會於十五日改選會長已誌前報茲該會當事暨會員等於十五日議會投票改選時衆推教養工廠廠長李卜枚兼充會長于前會長將任內一切事件及欵項香交請參云

▲安東▼

○俞坐辦籌辦常關

安東海關監督姚啓元奉令籌設常關委前安東縣知事俞像忱為顧問前往北京向財政部稅務處請示妥協於月前返安姚監督請准委任俞君為坐辦入手籌備日前晉省請得辦法旋即返安租公興隆後街房屋一所為籌備處已於日昨遷入開始辦公一俟妥協即行開辦成立之期約在端節以前云

○憲兵隊整飭軍紀

本埠憲兵連張連長到安後對於職務異常認眞頗為各界贊許昨奉司令部來文略謂軍人應盡保國衛民之責如有任意騷擾自應懲辦該連官兵須遵此義各盡其責對於地方駐守之軍隊須嚴加稽查勿意歐職等情張連長奉令後每日率領憲兵逐段嚴查以免軍人騷擾云

○精鹽公司將成立

本埠製鹽緝私局前據商人劉岐山呈請在安設立中興精鹽公司遵照擬具簡章及繳稅辦法當由該局呈請鹽運使核辦日昨奉到回文俟轉稽核所核准再行令知故牌示該商知照云

▲大連▼

○駐瑞劉公使來連

駐瑞典公使劉鏡傑於二十日乘入港之某輪抵連即下榻於大和旅館之三層樓云

○輪船公司決遷連

現寓星個浦大和旅館三十號別莊之陶銘五雖任北京兵工廠總辦等要職富有資財在遼設有中華輪船公司資本四百萬專營船運事業因鑒於戰事不息上海危險故決將該公司遷至大連改名裕成和重新營業云

○金融機關將改善

滿洲商業會議所聯合會議決已委龐谷武村藤平塚本四氏為金融機關改善實行委員該氏等於二十日午前往旅順訪問兒玉長官陳述各種意見聞長官曾表示贊意云

○張繼變名已東渡

久居大連之國民黨首領張繼更名山田一郎乘二十一日午前十時出帆之哈爾濱丸東渡聞將由長崎換船赴滬在國民黨兩派不並立之今日張之行動頗惹人注目云

○土地會社總會期

大連郊外土地株式會社定於五月三十日午前十時假市內臨摩溫泉開臨時株主總會改選取締役一名監查役三名并協議借入東拓會社東省實業銀行借欵事宜云

▲貔子窩▼

○土地書記講習會

本埠民政支署自土地測量移動成立以來四境鄉民對於土產分別清楚毫無糾葛該署仍恐有差特於昨年夏季招集各會土地書記講習旬餘頗獲效果本署有鑒及此於十八日開二次講習招集各會土地書記練習三星期由清水永濱二氏指導云

○教會購買禮拜堂

本埠基督教會成立十餘年一切堂所查是月帶設籌運年來本會信徒增多日漸隆盛遂捐資籌買禮拜堂一座刻正在修飭之際約定下星期講演云

▲鳳城▼

○省令平定各物價

縣公署昨奉省長公署訓令略謂近來錢法已漸平穩奉票高提惟各種物價仍未見低落考其原因不外奸商壟斷所致亟應盡法懲治以寒各奸商之胆等因縣署已通令商會平定物價以維民生云

○調查員公畢回省

省署調查員趙福人蒞縣查視業誌前報茲已查視完竣特於日昨（十八日）午後三時乘車遄返當由陳監督張所長率警甲多名送至車站云▲

○陳所長會議返鳳

警甲所長陳毓芳前應奉天全省警務處長召集赴安東會議已誌前報茲聞該所長業已會議完畢於十八日晚乘南滿瀋車返鳳入所照常任事云

○官銀分號已遷移

駐鳳東三省官銀分號前在東街恒益當院內寓居嗣因房屋窄狹多有不便近日該號經理趙君乃另擇南街裕慶厚南陽壁瓦房前後六間於日前遷移照常辦公云

▲開原▼

○楊參謀校閱歸來

駐開東北陸軍第十三師師長張九卿偕爲舉行校閱所部兵委定司令部參謀長楊振鐸率同各處人員赴西豐西安等縣檢閱所部第十五團及第四十五團現已公畢於十六日乘開豐瀋車來開騎兵第三連王連長帶領全連出城迎迓云

▲桓仁▼

○包委員到桓調查

省長公署特派調查吏治委員包撫長於本月十八日早八鐘由興京到桓下塲於教育公所略事休息即赴各機關視察一切云

▲西安▼

○商會電留十五團

駐紮西安縣東北陸軍騎兵十三師三旅十五團近經師旅等部轉到極峯待命出發之命令後褚團長即預備一切事經西安商務會聞知衆商民以十五團到安以來軍規嚴肅紀律詳明所有軍官軍士與商民相處毫無隔閡感情融洽團部在茲而胡匪向無竄擾之事閭閻無驚商民安枕若一旦開拔殊失保障衆商核議經商務會王廷陞常秀山二會長往奉天總司令部開原十三師部去電請俯允安境商民之意留該團在安駐紮以資鎮懾其同電能否照准俟訪再誌

○警所委司法股員

西安縣警察所司法股員王榮波前經全省警務處陳處長飭令調往本溪縣警察所總務股員遺差以西安警所行政股員侯文周兼代遞者伊鶴卿所長講習回安以司法股員關係警察行政甚為重要恐侯股員碍難兼顧查有前在吉林省伊蘭道尹公署充任科員之吳潤卿堪勝斯職特委為西安縣司法股員除令吳股員到所任差辦理警所司法事務外並將吳股員之履歷呈務全省警務處西安縣署以備鑒核備案而昭鄭重云

▲綏中▼

○佈告貼印花新章

縣公署昨奉印花稅處通令略為印花稅票改售奉大洋六元而商民貼稅額亦應酌改以輕担負令由四月十六日起凡舖商發貨票及各種憑單等奉大洋四元以上者貼一分四十元以上者貼二分四百元以上者貼四分其餘依次類推縣署奉令後當將詳細稅額佈告週知云

▲黑山▼

○保安隊實行成立

本邑向乏保安隊城內警甲迭經出城剿捕轉瞬青紗障起所長張鳳山呈明上峯添編保安步隊四十名遴選歷充警官經驗宏富之王秀亭為保安隊長業已成立茲查王隊長自到差後對於應進職責不分晝夜嚴查旅店娼窯尤恐不肖之徒潛匿致害治安云

各地方新聞

▲北票▼

○禁煙與執法衝突

本月十五日禁煙局長徐名南帶兵二名在街巡查私售煙土遇執法處兵丁郭有勝便衣養病出口不遜經徐局長開槍放擊十數聲幸未受傷然街市商民大為恐慌均各關門閉戶是以街諸老議均謂禁煙局與執法處之仇視萬難解釋矣

▲熱河▼

○發起勸募囚糧捐

承德第一模範監獄在押已決未決人犯常達數百人之多以致原定囚糧不敷應用現經都統署參謀處長李璧臣軍務處長李香甫副官長王萃賢軍需課長高玉堂軍務課長高潔忱軍法課長孫輔忱軍醫課長王亞忱衛電處長周希福參謀長宋培孝等發起勸募囚糧捐諒熱區各界仁人君子必能踴躍輸將使彼引頸待哺之獄犯實蒙其惠焉

居問疏通

本欄投稿准具別名然必須另具眞實姓名住址加蓋名章否則無論事實如何概不揭載

質問之部

▲洮南市政主任張金璧先生台鑒自公創辦市政以來旨在整理市面分加省庫之進欵人民亦未敢妄加否認無如近來建築之家殊感困難不論修房三間五間每請勘查之時派出之人員則大發官威裝腔作勢一若不應盡其來查責者煩勞大駕屈辱降臨草草勘查一番臨行尚曰薪餉微薄須大家補助非給伊叁貳拾元則不能允許建築如劉香武等尤為太甚凡經伊勘查之家皆蒙其患諒不想人民既納完全之捐欵再加之以窒碍實逼人民無營繕之心似此刁難修戶額外勒索未知奉有主任之命體恤員役抑或伊獨出心裁蒙上欺下大膽妄為未知孰是鄙一再訪之員查之確故敢出是言非故意造謠讒人名譽以洩私忿有虧於心則非本願祈於此欄示覆洮南城裡民詢

▲吉林省城清潔衛生公司總辦鑒鑑我吉林地處邊僻承諸公熱心公益購置電車數輛僱用人夫數十專為清潔發闢既便市民又裕收入洵屬善舉然竊見通都大邑運穢之事皆於清晨人靜之時未見有若貴公司之運穢電車終日嗚嗚運便人夫滿街荷勺當此盛夏蒸燠臭溢全城行人掩鼻時疫潛踪清潔云乎哉衛生云乎哉請芳香之總辦當有以教我專此即請公綏吉林公民一份子敬詢

回答之部

▲納捐被毆人鑒本月二十日本欄內質問各節均已閱悉本無答覆之價值惟事關名譽未便默認查本所收稅向照稅章和平待人並無勒收毆人等事如果確有其事儘可向法廳指名正式起訴如閣下捏名借本欄信口亂說敗人名譽自問良心何在不但法律所不容恐與陰德亦有損傷此覆（鮁魚圈蓋復稅捐分所譚作舟啓）

▲愛收郵票人鑒蘇州察匯河頭有五洲郵票社出售郵票如閣下欲看實品目錄徽人有一本可借閱舊郵票亦珍藏不少如欲交換敬請函來可也（孟煜如啓）

△閱貴東先生鑒昨見詢問木版書二種茲特答覆查左傳杜林刻已售罄祇有石印者尤非台端所欲耳至於左繡一書現在尚有計裝十六册布函貳套大本的售寔價現大洋三元二角如交郵奉仍須再加郵費貳角此覆並頌夏祺（奉天章福記書局敬啓）

批示

◎鎮威上將軍公署（廿一日）

▲周俊臣　呈為該民前控砲兵三四兩營士兵搶抓民車等情已令該砲兵司令查照呈覆並無抓車情事仰即知照

▲蔡景涵　呈許鳳城縣李知事種種不法等情由批是否挾嫌誣控候分別辦理呈覆查奪

◎省長公署（廿一日）

▲辛廣午　呈為局長徇情偏袒私人由批仰鐵嶺縣知事查案核辦具報

◎交涉署（廿一日）

▲李日新　呈請補考或酌予錄用由批該生資格亦與定章未合所請應毋庸議

◎實業廳（廿一日）

▲劉永政　呈請通化興隆村北碰子地方煤礦並送圖費等項由批仰即來廳依式填送圖冊

◎教育廳（廿一日）

▲姜寶珍　呈請赴歐遊歷請轉函墳發護照由批候轉諮交涉署查照

◎清丈局（廿一日）

▲孫廣文　呈為報領清源縣虎腹村南山荒四段由批仰該縣設治員查明具覆

◎市政公所（廿一日）

▲朱德義　呈為請領建房納捐由批仰即來所遵章納捐

▲朱傑臣　呈為請領建築證由批交通無礙應予照准

◎瀋陽縣公署（廿一日）

▲馬德明　呈為丟失糧領請准予備案以免發生糾葛情形由批既係失呈准備案

冠蓋往來

▲張作相督辦二十二日午後來奉二十三日朝晉京

▲櫻井遞信局長二十二日朝赴四平街

▲大塲關東廳保安課長同上

▲川本關東軍參謀同上

▲馬龍潭二十三日朝來奉

▲松井少將二十二日朝回奉

▲平野奉天地方事務所長二十三日朝赴鞍山

自由論壇

◎投稿者注意 本欄歡迎投稿任憑作者對於國事及地方事宜自由發揮意見有所批評然須出諸公正平允如有意詆譭或藉以攻訐各個人者本社一概屏棄並須具眞實姓名於稿尾以杜流弊

▲奇異之傳聞 軍事時代傳聞頗多離奇而情勢隔閡交通不便者爲尤其即如近傳吳佩孚之蹤跡或云在洛或云在鞏或云已赴南陽已不可捉摸至其處境與態度傳說尤爲離奇據吾人所聞吳方遣人向奉張索濟械欵乃據東方社消息則謂吳之軍隊已被繳械僅率千人南行吳方望人接濟乃並其固有者亦失之可謂滑稽至於率千人南行直是倉皇走避顧東電又云將取積極行動兵械俱失殘餘千人復能何爲尤可異已記者舉吳之事非注意其人實引爲傳聞奇異之例蓋以上諸說必有一誤吳在此時已無足重輕猶有種種異說流傳其熱慨可知矣(浩然)

▲感想 武漢局面就環境的觀察大勢已無可挽回共產派在兩湖半年爲所欲爲痛快淋漓也算稱心如意已極這回可是末日到了 徐謙假演達手無寸鐵利用一般下級民衆無武器鬧得湘楚之地雞犬不寧天人共怒早料其必有失敗的一日啊共產派的根據地現在便是武漢武漢有失湘必難保此際再向何處活動呢恐戰後之出不能再有立足地了 但是共產派一旦逃亡湖北就能從此安靜嗎這還是問題啊唐生智與共產派無歷史的關係其必趁風轉舵樹立一幟當然爲意想的事此外反共的劉佐龍夏斗寅楊森等誰不覬湖北爲俎上肉呢 豫之奉軍有進攻武勝關的計畫吳佩孚又有指揮于學忠張聯陞等部覬取武漢的軍略未來的湖北離保不成四戰之區呢至於湖南黔軍窺伺於湘西粵軍躍武湘南將來也必化爲戰場無疑劫運重重來日大難言之殊覺不寒而慄啊 兩湖數千萬同胞受共產黨蹂躪的够了倘然繼之以兵連禍結眞是民不堪命了南望湘楚爲民請命但願驅逐共產派後各軍能相忍爲國啊 (選)

東三省雜報

△奉天▽

儲蓄調查 商聯會消息奉省經營儲蓄事業者日漸發達茲調查結果其家數資本如下全省計有資本奉大洋五百萬元以上者八十五家百萬元以上者二十三家五十萬元不足一百萬元者六十七家統共一百七十五家資本在奉大洋九千七百六十萬元之譜由斯觀之奉省金融尚未爲十分緊窘矣

取締飯莊 市政公所現在訂有取締飯莊辦法一各飯莊務須清潔一堂倌務須服白布長衫一各堂倌須編列號碼嵌以銅牌如有違反即行分別懲罰其所以編號者以便遇有不潔之食物按號罰辦云

調查警長 瞻榆縣警察所長劉同慶任用私親縱匪殃民經該縣紳商來省在警務處呈控陳處長以名譽攸關特派視查員赴瞻榆嚴行調查以憑核辦云

承審撤差 通化縣承審員賈廣祿因被人呈控有舞弊各情經省當局查實令行高等廳撤差查辦以儆官箴云

呈報罰金 高等檢察廳現據遼源地檢廳呈報本廳徵收賭博各案罰金現存二百十一元除公布外應即呈報備案云

菜園代價 大西關距城牆較近地方多係菜園近年以來多被軍閥財閥購作建築之地甲第連雲現聞該關柴草市北胡同裏尚有一小菜圃僅及十畝因與連雲之甲第爲鄰有購之者竟索現洋六七千元云

設網球場 大南門裡青年會爲便於遊戲起見特在該院設立網球場業已動工下星期當可竣事聞對于入場打球者每人須收費現洋五元云

農民違禁 城西小房身農民魯維垣於昨二十二日下午赶獲三套馬車來城售糧車內藏有違禁物若干行抵西關被警察查出當將魯某帶所究辦云

木匠拐欵 大南邊門外木匠蘇志恒因有嗜好虧空債務甚夥無法償還竟妙想天開拐得福源公司欵項七百元私自潛逃不知所之云

老婦被騙 大南關柴草市於月之二十二日有一賣苦菜之老婦在該處聲聲訴苦詢係被一厨役所騙言在一家門首賣菜該厨役言買一角錢僅給銅元一枚謂時下一枚銅元即當一角花用云

擅傷幼童 日昨(二十二日)十二時餘日站霞町三番地恒濟堂藥舖醫生之子年十餘歲在街玩耍適某古玩舖使役乘自行車由北南行未加小心竟爾撞倒頭部受傷當將某使役扭赴該管警所理論云

有傷風化 造幣廠發電分所電機樓看守機電之吳榮樹三人不時招引一般無賴在樓上拉琴彈唱兒有往來婦女亦皆引領出望說長道短大事調戲婦女忍氣而去殊屬有傷風化云

△長春▽

金店被刼 二十日上午八時許城內三馬路五華金店突然被刼一匪乘自行車向東逸去警士二人持槍跟追終未弋獲聞該匪年二十餘歲衣服整齊乘車詣該號購金鐲既揀得四副尚嫌式樣不佳命其再取乘店夥轉身時將手鐲納入袋中取出手槍禁其聲張從容逸去店夥見其出門追至門呼救警察聞聲而至然匪已遠颺矣▲

票車誤點 二十日午後自吉開長春之票車應於二時二十分抵頭道溝站詎遲至三時十七分始到聞其原因係機車某部忽感不靈驗至長春站掉換車頭去▲

查獲烟犯 本埠警察二署界內新立屯門牌一四零五號住戶張宋氏素有烟癖終日鎮臥吸食鴉片以爲常事日昨該管署官警清查戶口適遇該氏吸烟立即抓獲帶署詢供以近日偶患病症等語當將人証一併送交法廳訊辦云▲

△黑龍江▽

公園開設 塞北天寒雖當春日紹少勝境茲入夏令始覺清和明潤百卉爭榮故省西公園金管理員對於園景亦於日前應時開放任人游覽於是久經寥寂之所又見熱鬧景象矣

和尚說法 江垣佛教會樂居士逐日講經渡迷法會日盛茲聞該會又邀哈埠極樂寺倓虛和尚於明(二十一日)日遠來說法務使衆生得自性如如之眞諦云

△營口▽

貧民掠鹽 據聞蓋平縣屬紅旗廠鹽灘附近之各村民向均待私售零鹽爲生自鹽稅加徵附稅後對於鹽之出境檢查甚嚴加以錢法毛荒遠斷生路迫極無奈乃糾集貧民二百餘名携集鹽灘分掠存鹽此亦係仇餓之餘使然也乃該廠鹽巡竟向貧民開槍射擊當被擊斃一名幸經該廠竭力制止始未釀出大變不然恐死於槍下者將不可數計矣聞此事刻已了結然不謀補救之策終難保無再出之事當局者盍注意之

警察索詐 本埠第二警察署重盛街分所巡警黃某(前報誤爲佟某)因在該管內之洪盛泰糖坊借錢未遂私假妨碍清潔名目將該執事維閎香及其弟鴻寬逮所痛毆嗣復遍體并着出運動費一百元等情業誌本報茲聞該警於十九日晚赴洪盛泰間壁之破爛舖挪借奉洋六元適執事外出當被女執事拒絕黃某復萌故態臨行時竟謂不借奸走者看造該執事返櫃聞知此事恐步維之後塵心大恐慌擬托人向之關說以區區一警士竟敢如斯橫行若謂其長官不知吾不信也

△田庄台▽

戀姦興訟 台街徐小廟西于姓院內門房住有張寡婦者素與撈船之蔣寶海有染刻綠錢毛物貴蔣之所得不敷供給該婦陡起獸心遂與鞋匠趙某通姦屢以白眼相向詎料蔣心不死日前復抵婦家宿住致惹該婦之怒大肆毆打並在警區呈控幸經欒巡官極力排解又經王錫武等保出說和未致訟事云

△遼陽▽

知事宴客 縣知事黃英森蒞任有日署內公務均各就緒爲連絡地方感情計特於二十一日假西海興邀地方士紳各機關首領暢飲一時酒拳之聲達於戶外云

稅契開辦 縣公署稅契處前因新舊知事交替停止辦公刻下略有頭緒大致不謬若不速行開辦久候之農民留連城內雖困萬分並知事爲郵體顧民計特令稅契處於二十一日實行開辦勿稍積押云

收支易人 本縣禁烟局代理收支員劉秀春茲有他就懸請辭職已蒙照准遺缺于十八日委李國恩接充李奉委後遂將劉收支經手簿籍暨欵項接收云

洛子蕭條 日站福康里妓茶園自演劇以來座客非常踴躍現因城內又設劇園且邀來大名伶黜之角色並演義務戲等因受影響業務蕭條實難支持云

戒煙擁擠 本邑公立施醫院自創辦戒煙以來前往者人數甚多而入院戒斷者亦不可勝數故現因院內定額已滿前往戒煙者一律禁拒云

龜頭吃醋 平康里通天街三等妓女春樓津產也面顏不惡性質和藹是以熟客增多其鴿頭張某暗中吃醋日昨二人大起口角經巡長嚴斥謂其既作鴿頭何必吃醋該等含羞而回終操皮肉生涯以資糊口云

△營盤▽

有冤難訴 營盤附村新屯王裕昌兒媳王連升之妻於年前服毒身死業誌前報乃父根廣惠因身死不明赴撫順地檢廳請求提起公訴該檢察官堅不受理訴訟人不服法官決定聲明抗告該廳不得已始准出票傳人奈所傳者僅室內關係人並不傳集被告是見王裕昌手眼通天而法廳之枉法亦於此可見矣

迎迓處長 營盤警察區官楊玉書保長楊天輔巡官周尚武保長孟慶修等前接上峯通飭謂奎省警務處長陳奉璋爲整頓各縣警甲於本月二十一日出省該區官等當日帶全體隊伍至車站迎迓於午前十一點抵營盤稍停撫順警察所長劉克羽偕警高巡官由撫來此迎迓於午後三點時登車返撫云

△安東▽

營業恢復 新柳街德興棧前因違令留宿雛妓勒索多數店飯資經警廳查悉將該棧執事紀某傳押並勒令停止營業已經月餘現在紀某照章處罰取保開釋仍准營業遂於日昨開市云

施捨濟貧 本埠展寬永財東楊某身故捐欵與學業誌前報日昨爲楊某殯葬之案異常熱鬧紙紮某器晚聯輓帳不計其數殯後其子爲亡父作身後功德大開方便之門捨錢濟貧幾貧民無論男女老幼每人現小洋二毛一般貧民咸往領取捨至天晚共捨現小洋二千餘元受賜貧民無不歡躍頌德云

羞愧自盡 興隆街東頭洋鐵舖執事吳某之妻某氏年廿一歲姿色美麗性極風流私與商人馬某通姦日久情熱往來毫無顧忌吳某以顏面難堪於日前將該婦毆打一頓嚴禁不准外出該婦因羞成忿又想情人難見遂於昨晚私服毒藥寰了條生吳某得悉送往成用病院灌救生活尚難預料

設賭欺人 本埠附屬地上川端町邸家店執事鄒錫順因在店設賭屢被日警取締惟鄒某貪圖局利不顧法紀每遇有錢店客即誘令賭博日前有鄉人吳鳳義劉見堂因避雨來安寓居該店鄒某貪洋數十元遂生欺騙之心次晚賭博正酣之時遽指吳氏看牌有假吳不服即令店夥看管川詞誘將贓著倒出並過立欠帖一百五十元由店夥作保事始完結吳某乃一鄉人舉目無親受此欺騙究屬難訴不悉該管警察亦有所聞否

重婚離異 本埠崇健後街居民朱姓婦前爲子聘安鄰姓女爲媳定期迎娶因朱婦已爲子聘有養媳在家一子二媳有違一夫一妻制度鄰姓氏子離異惟將聘金如數返還雙方允在法廳提起訴訟經判決鄰姓女與朱服照辦云

△大連▽

搶去幼孩 本埠沙河口驛著管內小平島會河口屯住戶程廣恩年六十一歲其子義慶在西崗度順德商號作事常不在家其妻韓氏過門後只生一五歲男孩閤家愛如珍寶二十日其翁程廣恩有事遠出晚上韓氏找其鄰女某來家作伴至晚十一時頃家人皆在熟睡中忽有惡漢二人自窗外賊將迫命開門韓氏聞聲驚起許久未曾開門該賊情急破窗而入皆以白布蒙臉只露雙目並鼻子進屋命點燈韓氏慌恐乃執燈對二賊云爾等來者莫非爲財家中所有衣服等物任爾搜取該賊云一切物件不要只要小孩一個言畢即將五歲男孩亦身奪過抱起逃遁臨行時留下一信並對韓氏云欲見此孩速備金票三千圓明日午后十時送老媽子溝(即宏濟善堂墳地)狗碑前古墓處手執紅燈爲記至彼贖領此票否則定將此孩殺害等語賊去後韓氏即赴該處派出所報告該派出所接報立即通話於沙河口警察署一時大連各警署開緊急立刻大事活動各處嚴重搜查終未得獲目下仍在偵查中云▲

捕丐運送 大連警察署保安係鑒於市面乞丐逐民混雜不堪於二十日午前召集署內全員出動大捕乞丐一時沿查巡捕滿街至午共捕得老幼男女一百九十一名帶歸署內檢查明確內有年力富強能任勞動者卅二名在大連居住並有父母妻子者七十七名當即戒飭釋放其餘有盜癖或嗜好而無職改之望之山東人八十二名如數交是晚六時出帆之永利號輪船運往芝罘俾免流落他鄉晚二十日巡捕等仍繼續在街搜捕傍晚亦送於出帆航輪裝走云▲

取締行商 大連警察署保安係以市內行商良莠不齊多有乘隙行窃者故除案時有所聞茲爲防患計自二十日起召集全員沿街嚴查遇有未領許可不帶腕章者即行檢舉帶署嚴重罰辦云

壓死日孩 二十日午后二時頃有大連市役所運糞大輪車車夫潘安忠趕運糞車至市內越後町與但馬町附近誤將消防隊員吉村虎子之五歲男孩轢於車輪下將眼珠擠出立即慘死市役所長杉野氏深以爲歉特派衛生課江口氏前往吊唁並贈與花環與奠儀云▲

軋斃商人 大連管內周水子會泡崖屯九番地有營飯頭行商柯德盛年四十三歲前日午後八時頃負擔歸家正進行中天色昏暗詎列車駛至遂被軋於鐵軌下登時殞命爲狀之慘不忍目覩云

憤妻自殺 旅順管內黃泥川住民郭文盛二十九歲與其妻同住於岳家西沙河口定德處惟夫婦間時常反目頗爲其妻所白眼憤懣之餘於日前午前十時頃呑吞鴉片少許以求自殺嗣經家人發覺即送往博愛醫院救治聞無生命之虞云

△金州▽

藥舖減價 南街路東康德記藥舖因祖師會臨近將其所有諸藥一律減價出售三星期以酬素日顧者之雅意云

戲園繁盛 本邑戲園自開演以來已經數日觀劇者扶老携幼紛紛趨彼日昨排演新劇槍斃鬧龍一般紅男綠女爭先恐後異常擁擠致園中不能容恢退返回者約有卒數故戲園營業極爲繁盛云

誘姦強佔 城北大魏家屯曾徐家屯有徐維財者素無正業以設賭抽頭爲生近倚其堂弟爲村長之勢力無惡不作誘姦其鄰人徐某之妻竟爾據爲已有其本夫懦弱無能敢怒而不敢言不知負責者亦有所聞否

△貔子窩▽

壓死幼童 本埠大衙門西附家屯住戶牟子貴以使舟爲業生有五子昨廿一日第五子隨羣童遊玩於濱車站后面該地有碾子一盤該碾無掛置於盤中羣兒均於盤上遊玩獨該童於盤下不知因何碾砣突然滾下將該童斃其母聞知哭奔往觀云

△普蘭店▽

修填官道 普蘭店管內快馬廠會警官派出所頃奉警署訓令關于該會管城堡通行本埠之官道宜加修繕填陷以利交通等因該所遵即于日昨論知各屯甲長寄督率農民從事修填云

棄母逃荒 日前有避難之魯民張某偕老母年愈五旬行經本處邈北之用家甸突棄其母爲累竟抛棄而去該媼無奈沿門乞食夜宿露天狀極悲慘若張某者洵可謂忘本已極矣

△蓋平▽

鹽價漸落 食鹽爲人生必需之物無論價值低昂不可不備前當錢法毛荒時每百斤漲至一百二十餘元近日錢法漸穩鹽亦落價每百斤售七十餘元云

區官回任 蓋平第二區區官關中和前奉上峯之命赴省講習今已講習完畢於前日(十八日)歸來回任視事云

年功加俸 教育公所昨奉教育廳令開查各縣經費優尚之教員均因薪俸低廉改就他職以致師資教員濫竽其間實與教育前途有碍前定敎員年功加俸一案對於優尚敎員俾益良多因限於經濟未能普及茲特通令各縣一體實行敎員年功加俸以免敎材缺乏云

催換煙證 禁烟高局長近派稽查巡差等分赴各處調查吸戶勸領戒烟証並嚴催以前領証之人赴局更換新証以重烟政而裕稅收云

△騰鰲堡▽

重修土圍 鍋街護村土圍建築於有清時代因彼時盜賊蜂起結隊成羣搶掠焚燒不堪其擾指農商兩界遂合力修築土圍晝夜巡守賊不得入由此依爲保障迄今年久多被牲畜踏壞兼夏防轉瞬即至不能不預爲防守俾免臨渴掘井二十日農商兩會特僱工人到處修補各卡勤加巡視夏防庶幾可無虞矣

△蘇家屯▽

注意路政 本鎭區官高鳴九於路政頗爲注意前日雨水淋淋低窪之處泥水相雜行人困難高區官特派人通知各戶急速平修以便交通云

撞壞眼鏡 月之二十二日午前十一句鐘有一身着陸軍制服手持籐棍者由東往西而行不意適遇西來一農人奔購切糕疾走飛跑正撞軍人胸部將所帶眼鏡已被撞碎軍人大怒手持籐棍將農夫飽擊罵不絕聲農人自知理屈情願賠償奉洋四十八元始行完結云

△鐵嶺▽

開體育會 南關中學校校長張舜卿對於學生體育異常注重每年春季開體育會一次以促進學生求學興趣表現敎育精神日昨(廿日)又開本年體育會城內各小學校及各界首領均行蒞場頗極一時之盛云

麵粉落價 鐵嶺市面各種米麵價值由春至夏步步飛漲近日來大洋金票下落麵粉一宗每袋竟落至四五六元不等每斤由一元一角落至八角二三分云

△開原▽

妓女從良 西關平康里秀雲書館搭住妓女小鳳年方花信姿色可人現嫁客吳某熱度甚熾該妓堅意從良吳出奉票二千元納爲小星於日前已藏之金屋矣

警甲會操 本邑警甲所長尹捷卿爲注重警甲操練藉資整齊使警甲皆有領會以便遇事得心應手彈操一次十六日各區警甲均行來城齊集職業學校操場共到警甲一百餘名上午十時舉行操練洪知事與尹所長均蒞場閱視云

△岫巖▽

居奇不售 高監督爲維持民食計通令禁糧出口並定官價各等因在案孰意一般有糧之家皆以定價較輕居奇不賣每日上市糧米僅五斗六斗不等購糧者咸抱無可奈何之慨

煙苗暢旺 縣境今春所播種之鴉片籽種恰值土質濕潤以後又逢細雨兩番深得天澤茲者相園一望煙苗蓬勃一般欣欣相告曰一隔數年今朝得見非當局之功德胡能至此

△西安▽

獎勵女校 西安縣立女子高級初級小學校於前清宣統元年成立迄今已有八載前者復成立女子師範簡易科共兩級其第一級生於今歲暑假畢業該校學生以本月十六七兩日爲十八週紀念日經學生等共同發起開成績表演等會俾各界人士展覽以資觀摩官紳各界因該校各種成績均甚優良特行獎勵所有獎洋者探誌如下張理案隣督泰大洋二百元張監督太太五十元稽壟忱團長二十元籍團長太太三十元電報局長徐爾賢韓蕩閣教育所同人等各五十元中學校張毅然三十元商務會長王廷璧常秀山警察所長伊鶴軒稅捐局長王宜如禁煙局長李慣淳鄭務局長趙瑞麟官銀分號同人等典獄長藏森堂師範校長金鑄鼎公欵主任張紫宸葉秀亭衣文波倪蘊忱教育王所長太太以上均廿元縣視學姚伯翔電話局長劉克治清潔會長楊向忱消防長韓恩榮王禹廷孟西宣劉祥五康亦壽閆佩鐵王化宣沈湘山張海忱何价忱王馨三章鐵生顏心一項海峯張小濟白文元劉書禹以上均十元姜振亞卅元陳化南電氣公司王文敬劉錫三蔵老太太姜子新李允生陳榮九以上均五元第四區長劉純漢十元徐濟民夜燈廷訓五十本德慶和鉛筆六打以上所獎之洋數均以一二奉大洋計該校此次經各界共獎洋約一千元有奇西安各界對於獎掖學生如斯踴躍其提倡教育之熱心可見矣

查勘校舍 西安縣張監督前因注意全縣各村建築校舍時委教育所事務管樹屏趙子翔等爲催建專員刻因第一區趙大窩堡村應建校舍其村長趙興議與劉姓致起糾紛曾在縣署呈控張監督以此次建築校舍原爲興學校址若不適宜必定影響學務此種公務非私人可以任便操縱於十九日特命趙催建校舍專員前往該村勘查指定適宜地點建築校舍以免爭執云

△綏中▽

委員去綏 奉天省署特派調查員洪恰賢於日前蒞綏調查全縣選民及行政警甲各事件誌前報茲聞該調查員業將各區選民及其他事宜詳細調查完竣遂於月之十九日搭車返省覆命云

△松山鎭▽

運到賑粮 駐錦四省慈善會辦理錦縣等賑務經各省縣諸大善士募妥賑糧一萬石現經該會交涉長胡瀛洲由北省起運賑糧一千八百餘石昨已到錦聞此項紅糧內有致城縣慈善分會一千五百石餘者係德惠槍樹各分會所募集是爲第一起聞第二起由呼蘭樂安鎭縣東各分會所募集其數約在二千餘石大約不日定能運錦云

丟失巨欵 錦縣西街華豐久鞋舖執事人王某廿日携帶皮包一個內裝奉票一萬八千元赴奉買貨在車站等候西來快車以便乘坐詎料稍爲疎忽皮包被人窃去遍找無踪乘頭面聞該號資本不足五千元今竟失此巨欵將有停業之憂矣

△台安▽

馳馬傷人 昨二十日集市有想由入王彥增者騎馬一匹途即在大街馳騁以試快逞而便估價不料該馬驚詐行至東頭稅局門前一時將電話局厨夫程四撞倒在地傷及頭部腿部甚重當將程四扶至電話局調養後將王彥增送局寄押後經中人將王保出聽候罰辦云

雷殛幼女 台安縣境入春以來未降透雨十八號忽黑雲驟起大雨如注五區桑林子常發之幼女年十二歲在室中被雷殛斃旋即天晴雨止田禾落透諸苗仍是亢旱云

△鎭東▽

槍決盜犯 縣署前曾拿獲越山幇匪張部緯號北林一名於本月十九日上午十二時奉令派提該犯驗明正身綁赴刑場槍決示衆云▲

△通江口▽

所長赴昌 禁煙稽騐所長金子多現以該所王僱自負債潛逃經保人獲住該所長遂於二十日親自前赴昌圖辦理善後以清手續云

隊長擊匪 保安警察第四分隊長吳子彬聞埠北三家子一帶又起胡匪即於廿前往剿捕云

水警出發 水上警察第四分局船長呂官亭聞有胡匪在小塔子調用商船欲渡東岸該船長遂於廿日率長警十餘名出發以除匪患云

△清源▽

舞弊被革 前職本邑法警短價購買一則現經沈岡晃監督查知以事關名譽即傳該警長查驗其人漏經該警長查出其人係看守夫役當由沈君將該夫役重責斥革云

騙賣髮妻 昨有譚姓老者年近古稀在街聲稱告狀聞伊籍隸海龍因伊婿孫某早年憑媒聘定伊女爲室爲門二十年生有子女各一本月其婿用詭計帶領伊妻往親戚家串門其妻誤墜其術竟將妻及小女託某乙作媒出售與某甲爲婚當時經媒講妥身價雙方兌明強逼買主領去不料伊妻不允奔赴該管警區報商而用信通知該翁到孫由子係家省視果被伊婿誆賣屬實因此來縣呈控云

雷殛槐桿 邑街元泰店商號有當舖木舖糧棧雜貨等項買賣十分興隆十八號下午陰雲密佈俄頃暴雨如注忽從空中降一霹雷竟將該號門前所豎之松木槐桿被雷殛爲兩斷倏忽雨過天晴市面紛集驗視並無引電之物品誌之以供電學家之研究云

△農安縣▽

組織商會 縣屬伏龍泉距城可百餘里關於商界事件來城商辦諸多不便且近來該鎭人烟繁盛兼軍警團分駐於此是以該鎭大小商號共同議妥另行組織商務分會一切手續辦理完善定於十五日開成立大會是日趙縣長及各界人士均前往參觀云

報刦續聞 農安住民陳永功十五日晚十鐘時逃向城一區報告謂方纔在小東門外被素識之人張相臣手持木棍擊傷手臉刦去錢財等情已誌前報聞該區即派偵探警劉新於翌午將張緝獲送交警察所經訊司法股員預訊據張供稱與陳永功因此起衅爭毆是實並無爲匪攔路刦財等情即舉出種種證據以實之彼此各執一詞經所將暗娼王氏傳到供稱被告送交檢察廳核辦云

△賓縣▽

隊部遷移 賓縣保衛團大隊部向來縣署院內西廂房爲辦公處近因編練機關槍隊理應該隊駐在署內以便保護槍械擬定將大隊部遷出其房留與槍隊駐在該大隊部業已覓妥城皇廟院內房屋約日內實行遷移云

額外放假 古歷四月十八日爲娘娘廟會期例有演戲之舉日昨戲班首領由哈邀來坤名角色數名定於十八日開台所有行政司法兩署以及各機關警團各局員等均放假一日並非例假乃係例外疏通所有商工人等均按舊規放假三日逛廟云

幾乎燎原 昨於十六日由朝至晚大風如吼至晚八鐘時忽然警笛齊鳴人聲喊叫消防飛奔人民恐慌探其發禍之原乃係東門裡德發祥木舖燒炕不慎將烟插燃着火幸兩人多立即撲滅未致爲患云

△張家灣▽

學校種痘 德惠縣立第一小學校歷年春季職教員學生種痘一次以重衛生茲聞該校校長已由上海五洲大藥房購來痘漿不少特請本街慈善會長王向陽於昨日來校種痘云

△五常縣▽

失火遇救 十七日晚八句鐘澡塘胡衕突然失火軍警聞知大鳴警笛一般水夫各携救火器到場竭力施救至九句鐘撲滅查起火原因係張磨房一時不慎燈燒草房三間傢器若干損失約計三萬餘吊云

各地方雜報

△朝陽縣▽

赤身渡河 本縣街外大凌河東鳳凰山有一古刹昨舊曆四月十八日之香烟會遠近男女齊來燒香就中蒙人尤多惟赴廟者均得過此凌河近因天旱河水已淺兩岸往來之人絡繹不斷然蒙人婦女多有赤身過河不顧遺體者可謂蒙人之粗率也

△熱河▽

謝絕祝嘏 熱河湯都統因公留京迄今未返十六日湯公壽辰所有熱區商警政學各界事先籌備祝嘏曾推請湯公請示受禮地點昨奉覆電婉言辭謝聞其措詞有云覽親在堂未盡寂水之歡哀鴻遍野莫展賑濟之策未能先天下之憂而憂但願後天下之樂而樂憂時自貶於此可見一斑矣

美育寶

▲虛弱男子
▲不可不服
▲一經試用
▲萬應萬靈

人生之精力有限。而淫慾之觀念無窮。以有限之精神。而塡無窮之慾壑。猶如牛山之木。旦旦而伐。消滅淨盡。人非金石。焉能耐其磋磨。無怪乎年方少而蚤夭。人未老而先衰也。若再失於調治。不獨釀成陽萎癆瘵之症。且能促及壽限。良可憫也。按美國最新發明。美育寶聖藥。功能補血。補腦。補腎益精。強壯筋骨。增加體力。有恢復青春之效力。返老還童之功。對於一切生殖器衰弱病。尤有神奇之效力。凡房事過度。精枯陽萎。手淫斵喪。遺精滑精。老年精衰。子嗣艱難。神經衰弱。四肢無力。腰腿痠痛。精神困倦。腦力不足。視力減退。記憶不健。作事善忘。生殖縮小房事無能。種種虛弱等症。無論新久。一經服用。立見奇功。轉弱爲強。百發百中。此爲滋補聖品。如無病常服。永保無腎虧陽萎之虞。且體質健壯。精神充足。而房事之快美必然得其滿意。功效偉大。非徒自誇。諸君一試方知言之不謬也。

購者謹防假冒查近來有奸商。冒做此藥之牌號。其名目亦類似美育寶相彷。而內中之藥料。毫無功效。魚目混珠。意圖漁利。稍不詳查。即受其欺。特此聲明。諸君注意也。

眞正美育寶之價目每瓶大洋一元八角半打九元各埠大藥房均有出售

上海江西路六十二號

信昌藥行總經理

東省分行哈爾濱道外中八道街

信昌藥行

韓敬文 來函感謝 瑞有氏 大醫生 黑色補丸

韓敬文玉照

敬啓者鄙人韓敬文爲家慈久患氣虛之症服藥多種均無效果因此中外醫士束手鄙人對此日夜憂心無計可施適逢人間說起均是說的非常有效即一服用仍是徒然於萬般無奈之中忽有友人介紹言及瑞有氏黑色補丸對於此症准能於最短期中發生効力鄙人聞訊即購買一打誰知家慈服完此藥頓覺精神百倍鄙見此景況心內快樂非常隨又續服一打到刻下其病若失居家視爲神藥鄙人因連年奔走各省操勞過度作有咳嗽之症每至春秋則必犯之因見家慈服後大愈鄙亦購買一打服之服後其病立退刻下家慈及鄙人除與各處友人介紹外今將服藥之後前後之結果詳細叙明倘吾人有患此症者可請試服即知其此即請並附像片一張

瑞有氏大醫生鑒 鄙人韓敬文啓

瑞有氏大醫生黑色補丸專治男女貧血五癆七傷氣虛咳嗽先天不足後天虧損勞心過度破身太早陽萎絕嗣腰膝痠痛多年白濁或婦人白帶凡由腎虛發生各症服之均有特效黑色補丸凡經西藥者均有出售或直向上海福州路八十二號瑞有氏藥行函購每一瓶大洋一元每六瓶五元郵力在內

上海福州路八十二號 瑞有氏藥行
哈爾濱道外正陽街西頭 瑞有氏藥行
奉天大西邊門外 瑞有氏藥行
長春五馬路南 瑞有氏藥行

人工種子

世界日新科學稱盛於一時竟有人工的種子方法！其法云何！

就是新發明的 **雄殖靈**

乃人工種子的原料！此丸用最新科學方法製造，有(保腎)(固精)(壯陽)之功！)服後精力強壯，生氣勃然。包你一索得男，並治(遺精、(陽萎)等虛症？頃刻之間立見奇效，定價每瓶大洋二元

東三省總經理 營口 華孚行　分售處 各埠藥房

敝行由美新到培濟牌大衛牌各式汽車裝璜美麗製料精良汽缸六個機器堅固又到裏外帶多種外帶內含銅片數層釘子不能穿傷又到各式汽車漲圈小軸汽餅塞帶布等零件甚多又備大小各種五金機器建築用品自行車及新樣零件甚夥以上諸貨均出自歐美名廠原質精良用之耐久倘蒙賜顧價目特別低廉

歡迎參觀

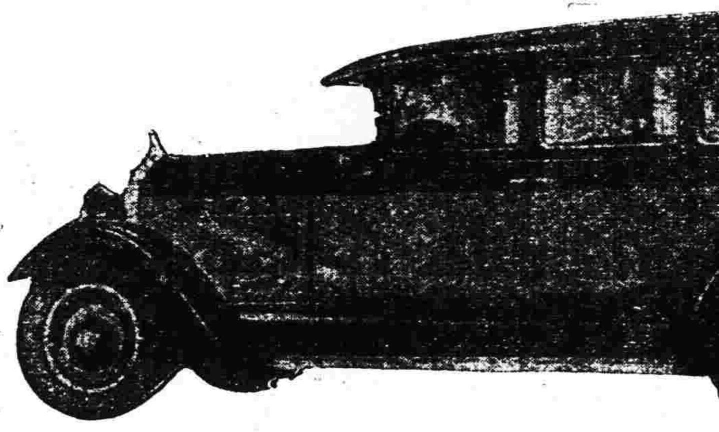

多小公司啓

南市場中電話一八六三

天津 商部註冊 靈芝商標

馮氏斷癮之救苦金丹

▲直隸省長襃論嘉獎▲山西省署核准備案▲天津警廳化驗註冊▲太原警處出示保護▲漢口警處核准立案▲津埠官紳允予提倡▲上海商會給證獎勵▲各拒毒會試用有效▲風行海內六十週年

此丹專戒嗎啡針藥乃鴉片烟癮輕者(一丸分八次用之)重者(三丸分兩星期用之)均能斷癮除根不吐不瀉而苦楚無且飲食驟增精神煥發已呈奉△京津太原警廳化驗註冊復經△天津烟台濟南隴山河間寧津完縣欒陽黃縣沙河安國昌黎南皮縣宜化遵化故城平汝南唐山成安定縣樂亭內黃安邱鉅野威縣南宮容城寧晉西古城樂寧鄒鄆淮安中村集鄒城沙溪灑源石門鶴渡源無錫寧國宜川昌邑孫縣周村王莊鉅鹿等四十七處拒毒會試用成效卓著戒除者已指不勝數收到各處謝函證明書△前曾逐日在天津各報披露餘件復收回藥本現大洋一元△本堂爲輔助拒毒起見如蒙各省縣鎮拒毒會函購者價目尤格外克己以發揚世之心外埠函購加郵費七分△不通匯兌處替代△本堂出售此丹藥資及郵費可用郵票一百十三分已歷六十週年非僅市精廣告售假藥騙錢欺人者所堪倫比是以本堂印有(功效證明錄 加將此廣告剪下附郵票二分寄至本堂即奉上一份 奉天農泰報館

天津西馬路宣講所前八十號峻芝堂馮家藥店謹啓

朝夕一杯優於百葯香味營養兼具之藥酒

赤玉牌葡萄酒

十三

胡營長 來函感謝 育腎寶 強身補腎 效驗神速

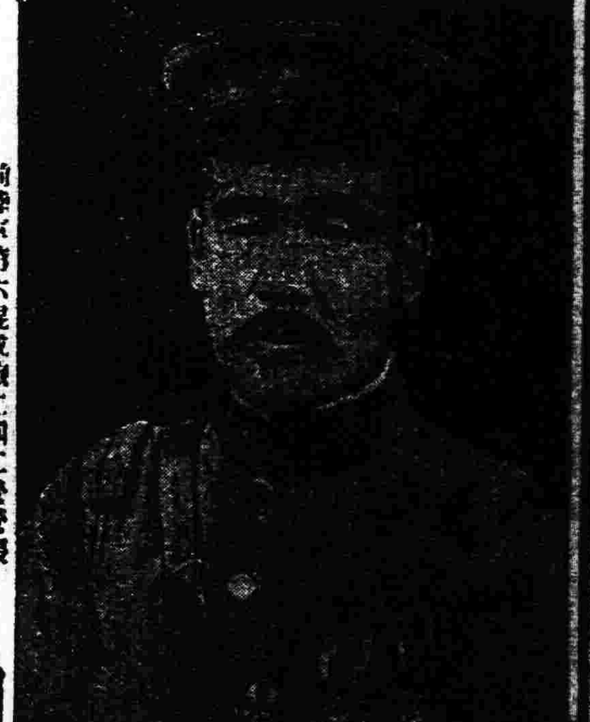

胡營長玉照

前陸軍第六混成旅二團二營營長 現任開魯縣警察所所長 兼濟鄉分局局長 捲煙特捐事務分處處長

胡景泰謹啓

因勞傷而致身體瘦弱四肢無力腰腿痠痛夜間不寐虛弱年餘因服育腎寶聖藥而獲全愈故此來函鳴謝茲將來函錄下

金勃先藥房台鑒鄙人前充軍界營長中校團附之職歷有年矣因前次奉直戰時帶領士兵在前線作戰晝夜籌思計畫竭盡綿薄之力是以感受勞傷之症身體瘦弱四肢無力腰腿痠痛夜間不寐因費盡心力勞傷過度成疾迨至回奉後屢請中外各大醫士調治均皆不效服藥不少至去歲一臥半年虛弱已達極點幸有友人介紹言及貴藥房經售之育腎寶特有神效當購半打服之至一月後行止異於尋常日見強壯服至六十餘日其病霍然該藥不亦神乎鄙乎予受惠良深殊難緘默特備蕪函以鳴謝忱並附肖像以證精神之飽滿而貴藥之神奇也特此即請公綏

育腎寶(主治)

●●補腎壯陽●●功效非常●●陰痿早洩●●服之最良
●●夢遺滑精●●第一奇方●●腎虛腰疼●●轉弱爲強

育腎寶主治。先天不足。後天虧損。青年早婚。房勞過度。見色滑精。下元虛寒。夢遺滑精腰膝背疼。陽萎不舉。舉而不堅。交不耐久。房事早洩。精液缺乏。子嗣艱難。陽莖短小腎囊潮濕。老年精衰。夜多便溺。精神不振。頭暈目花。心跳耳鳴。面黃肌瘦。夜不安眠。五勞七傷。諸虛百損。日久滿症。如能服用。育腎寶聖藥。均能早日全愈。無病常服。永保健康。可登壽域。如君不信。請試服之。方知言無虛謬耳。

定價每盒大洋一元二角 半打六元 一打十二元 總經理哈爾濱 金勃先大藥房

育腎寶及紅緞子仙膏代理處

奉天日站恆濟堂 安東德順成 大連華泰樂堂 遼陽義和房 奉天泰報行 奉天震華樂館 長春西藥房 四平街天德堂 公主嶺三合公 開原德祥厚 海城德增福 吉林濟生樂房 金州德世樂房 金州志義成 普蘭店志義成 瓦房店天合盛 普蘭店康德記 旅順仙芝堂 營口中西藥房 吉林廣裕當

江省東和堂 江省德泰盛 雙城世昌增 阿城世昌永 一面坡德和廷 安達西樂房 甜草崗新來春 拜泉泉樂房 海倫久遂長 綏化錦和隆 克山德興祥 訥河華美益 北安鎮福泰酒 茂興鴻興合 巴彥記書局 鐵嶺福合盛 佳木斯大德堂 營口洪春堂 錦縣復陞永 義縣乾元泰

新立屯德慶昌 盤山萬生慶 昌圖西樂房 遼源德泰順 洮南德慶仁 法庫永盛德 梨樹天德堂 范家屯天德慶 郭家店德慶亨 張家屯洪泰增 海拉爾德順堂 寧安永生堂 五常保元新 興城寶華永 穆稜天成興 千金寨瀋泰堂 本溪湖春興洪 同賓吉盛全 木蘭和發長 三姓德盛長

通河同發興 方正和長發 濟子廣生永 呼蘭德興恒 大賚生樂房 圖衛大和堂 烏珠河錦榮永 海站會生福 三河志增遠 小芬福合泰 橫道河天合堂 望奎德慶福 八面城世昌同 榆樹同樂永 賓縣大信行 興華鎮錫誠德 餘慶德泰祿 安達廣增增 明水廣增和 昂昂溪育升瑞

下九台世德堂 伊通天德堂 皮口順義成 雞冠山德厚興 岫岩慶書局 草河口三義永 青岡慶成祥 通化興盛東 北通成記 遼河大來當 密山華增德 西集同發德 域通義和增 八面通聚源泰 卅里堡志義成 吉林文生堂 吉林東升達 望奎發藥局 黑山會增盛 烏珠河板盛元

大藥房

烏吉密同義和 龍井村中華樂局 松樹福興成 賓縣榮陞久 館岳新泰興 寧安振興堂

無處購買函購亦可匯兌不通處郵票可代價十足通用原物件不悞

總發行哈爾濱道外十五道街 **金勃先大藥房**

長春五馬路路東分發行 **金勃先大藥房**

▲由滿洲里到哈爾濱▼
▲由哈爾濱到滿洲里▼
▲由哈爾濱到海參崴站▼
▲由海參崴到哈爾濱▼

神泉雜俎

歡迎投稿

社會小說　哀史（七）

（法國囂俄原作　儒丐穆辰公譯）

第八回　李代桃僵官場如戲　珠沈玉碎末路堪傷

你沒有至快的法子麼。車匠說。非一日工夫不能再快一點。市長說。你們不會好多人作。車匠道。無論多少人作。也得一天。市長道。那麼慢慢的修理這車。你能給我另找一輛麼。車匠道。便是有照你老這樣跑法。也不能賃。市長說。如有。我不賃。便買了他的。車匠道。可惜現在沒有一輛現成的。市長見說。未免有些急躁。忙合那車匠說。你家沒有。別處那里有。車匠道。那里也沒有。市長說。不論樣子。新舊都可以。你總須替我買一輛。車匠說。實在沒有。市長道。不必車舖裡買。人家用的車也可以讓給我。車匠道。此地沒有有車的人。市長道。無論多少價錢。都可以。你替我找一找去。車匠道。那那里找去。沒有。市長道。我必須繼續我的行程。若這樣時。我今便不能走了。車匠道。你老今日必須住在這里。我們給你老修理車。明日再走吧。市長道。除此以外。一點法子也沒有麼。車匠道。實在沒法子。只有住在這里。市長見說。好似釋了重負一般。暗道。這不是天意麼。爲什麼車壞了便買不到一輛呢。天既然留住我。我只可暫住一日吧。至於那邊是怎樣裁判。那個責任。只委之天命了。唉。這個張厰子太可憐了。難道他是天之棄民不成。於是他安了心。在這里等着修理車。假如這里若是一個人烟稀少的小村落。自然沒個車找。當然留在這里無疑了。這亥時亭。本是個驛站。四方輻輳之地。焉能沒有車。再說市長和那車匠一問一答的時候。早已圍了一圈人在那里看熱鬧。其中有個小孩子。見市長需車甚急。又聽他說不問價錢多少。要買一輛車。便一溜烟跑去了。這時市長已然委之於天意。正自感謝天帝的支配。忽見一個小孩子領着一個老婦人來見市長。只聽那老嫗向市長問道。這位客官。恕我冒失。方纔我聽這小孩子說。客官要買一輛車。不知有這事麼。市長見這婦人這樣一問。頭上立刻流出汗來了。這不啻如關有一個可怕的運命把他放了。不想又來一個可怕的運命來捕捉他。只得向那老嫗答道。不錯。方纔那個車匠說。那里都沒有賣車的。沒法子我纔要在這里住下。老嫗道。我們一輛車。正想賣。客官若一看好不好。果然運命來拊他的背了。

（未完）

春夜的夢（續）（桂生吉人）

想至今已有五六個月。雖稍稍的忘掉。每於人靜的時候。還是想她。恨不一時再上双城見了她的美麗的面孔。水似的目光。不知那時快活的什麼似的。咳。我若晚走兩天。她的寫眞一定送給我。啦這時我若想念他。取出來看一看。也免去許多的想思。嘞。她也許是這樣想念我。？大諒她不能全忘掉昔日的愛情。？這時所了所外邊的狂風若斷若續的吹著。嚐。壁上時辰鐘已一下了。我睜眼看了看寒燈比先前還亮。我復又躺在床上。恍惚在火車站上。叮噹…叮。噹…隱約聽出這種響聲來『車來了…』旅客齊齊喧嚷起來有的肩上荷著行李的。有好婦女抱小孩的。這時月台人擠滿了『好了。來了』大家又歡呼一陣。果然車進了站。緩緩的停住。大家爭先恐後的跳上車去。我也上了火車好容易揀了個地位坐下『嗚…嗚…』已放了三次鼻。車身已向前慢慢的移動。不一時車已如箭似的向前直行。有四個鐘頭的工夫。車已緩緩的停住。『到双城。啦下車吧』旅客呼了一陣齊齊的下車去了。我一聽到双城立刻的歡喜起來。急急忙忙的下得車來。走到馬車的切近。跳上馬車。飛也似的簡直進了城裡。我也未說上那去。車夫也沒有問我。走一個甚熟的胡同。已竟停住。『到了麼』我這樣的問車夫。『到了到了』我一看正是我外祖的大門。我便下車還了車錢。急急的進了大門。台頭一看。她正在房門口站著。我歡喜什麼似的。急急的走了幾步。已到她的切近。『你身體狠好呀？』一句話還沒有說完。從裡邊發出一種甚熟的口音『你從家來麼？』我一看正是外祖母。很歡喜的問『是的是的』我一壁回答。一壁行禮。外祖母走到身傍。手扶我的肩兒。一步一步的走到東屋內坐下『你父母都很好麼？』外祖母很和藹的問『很好…』我很恭敬的回答。這時我望外屋看去。她正在那站立着慚慚的瞧我。我有心說話。只是外祖母障礙的不便。只有注目爲言。微笑爲語而已。不覺天已黑了。我便走到外屋房門口站立。她從西裡屋走出來。笑容可掬的向我說『家裏的父母都很好？你身體好麼？』她左看右瞧的問我『都很平安』我非常的快樂的回答『你上次回家有甚事那麼緊急。預先也未告訴我』她這樣問我。我剛若回覆她『刷拉…』的一聲驚的我睜眼看時。原來身在牀上睡著。再一看窗戶已被風吹開了。這時風聲更緊。彷彿他替我狠悲哀的。我不覺嘆了一口氣。

一六。四。二五。桂生吉人作於拜泉

飛沫新潮

中國政治革命三要素

『文學及思想上實行革命』

（胡適之在日講演）

國家所有之經濟的及產業的發達對於國民之生活不爲適當之考慮則不能寔行尤以衣食住行（交通也）爲生活之四基礎不備足此四者萬無可以實現也因此保提昌資本之統制勞動之保護勞動狀態之進行及改善此皆爲世界各文明國所久已實行者此之非布雪維克主義又從可知矣

以上所述想可窺知國民黨之政治綱領矣然以此政治綱領而不克起實際政治的革命者蓋無所以運用此綱領之動力故也供給此種所缺乏之動力者爲蘇俄於一九二三年保聘鮑羅廷當政治顧問復延聘我之軍事專家使之當民國黨行力之實行的組織於是以宣傳及其他種種方法伸張國民黨之勢力於各方復設黃埔軍官學校造就有力之國民革命軍要之從俄所得者爲『有效之組織力』因此有力士氣盛旺之國民革命軍所支持之結果國民黨於最近十閱月間得征服全中國之大半然俄之影響止於此共產黨一旦篡奪國民黨之權力欲行其過激革命即忽爲奉信三民主義之穩健派所攻擊上海之所發生廣東及南京之所發生諸生皆所悉矣國民黨已回復建設的革命回復孫文以之傳統的政治綱領南京及上海等處所發生之事寔已足証明之矣

余自離開中國以來最近在中國所發生之問題即就最近三星期內之事件觀之余弗顧覺有希望也南京政府之中已有曾任北京大學校長之蔡元培吳稚暉等具有豐富經驗及高尚思想之自由主義者爲之援助此等人年齡皆在六十以上道德廉潔自不待言其批判爲國民所欽仰此等人士援助國民黨使革命得以成功此爲吾人多年之希望因之中國眞正國民的革命成就之日當在此等人士總出之時也余以不屬於任何黨派自由主義者一人之資格希望此等人士逐漸優勢終致成功耳　（已完）

筆記

文藝叢考再編（續）（陶明濬）

知音

雖然爲文必求知音。而知音則誠哉難遇。古今遙遙上下千載。偶一遇之。惜作者不及身而見。評論者亦自惜其生之晚。不得與古人雅踞相對。促膝而談。面陳得失。莫逆於心。開口而一笑也同時之人。非無淸聽。非無是非。惜乎其局於情感。或拘於成見。安得料是非於遺音三之響絕。觀得理於女微之未形乎。其施評判也。於其所親者。則貿貿然以諛詞貢之。於其所疏者。則貿貿然以貶詞加之。未嘗細核其文。意氣從事。其不病繆而病偏者。蓋已少矣。夫蒞廩蹉於機。則尋常達於的。與擊失於此。則邪正亂於彼。立心如此。立論如此。未免有過。不可不慎乎。且受其毀者。心未嘗不安。受其譽者。心未嘗愉快。夫明詮衡者。所重不得謚。付法度者。所愛不得私。以私愛而貢諛詞以解誣而致貶語。則小兒強作解事而已。知音者。寗如是哉。

賤同思古。自是一般人之通病。非學者所宜爲也。其心以爲同時之人。知識不甚相遠。學問何以超絕。信用先覺其薄。故推尊之心。當然不甚殷切。故有同時之人。含章如虎豹。吐詞如波濤。被文如鳳龍。敗隙如錦繡者。亦不能邀其一顧。此所謂賤同者也。至於古人之高明者。固宜敬仰。取之以爲楷式。其有平平無奇。幸而流傳。吾亦震於虛名。不求實際。以爲既號古人。安有不佳之理。課虛無以責有。叩寂寞而求音。自以爲必有所得。豈知誤入歧途。甘寶璞璞。轉不如取之於近之較爲得利也。棄圭璋如瓦石。以燕石爲美玉。其識之不足。故行之有所外也。在今日求學研文。必將古今界限打破。不知何者爲古。何者爲今。只須計較其是非而已。昔人只知重古。而輕視近人。故其受病也。在於迂拘。今人之病。正與之相反。而其失維均。亦不容不察。今人心理。以爲時一涉古。則其思想已陳。其學必不復可用。不其文必同於芻狗。棄之草莽可也。從此粗心浮氣。日甚一日。舉四千年來。無一可學之人。無一可讀之書。視彼六藝羣研。八家皆賤者。則以爲不値一哄。可慨也夫。

古今之人。皆有賢愚。不能以時爲不同。今人之賢。勝於古人之愚。而古人之賢。更非今之庸人所能及也。上德之所營。下士之心。用固不能及之。猶扶搖而登若霄者。蓬蒿之鳥。不敢比其羽翮焉。鵬鷃筋涉六方島。歷塊碩厥者。不敢望其駿足焉。人之知識亦然。不相侔者。其優劣俱不足以知之。因不知而換疑。因懷疑而生詆毀。亦固其所。非必其人。有意如是也。不如是則心有所不安耳。昔之人。賤同思古。今之人賤古思同。其爲弊一也。而其實亦有微異。賤同思古者。雖日爲時流。不足當其一顧。亦不過孤僻而已。尙無大誤。若夫賤古思同。則數千年之聖賢高明。舉皆廢棄。無法無則。昏夜行於幽室之中。非獨將何所見乎。是非受病。皆賤同思古更甚。吾人信古人之心。與信今人之心。本無差別。亦不當差別。惟求其是而已。求其當而已。不可猶有軒輊。擇其善者而從之。其不善者而改之可矣。

史料

平叛記（二）

毛荊石先生著　（冷佛鈔存　然轉藏印）

二十二日。賊襲旅順。東江大帥黃龍禦之。旅順在登州東北。隔海七百里。爲遼陽濱海老岸。一旅順自陳有時叛後。東江大帥黃龍。即移鎭其地。練兵案士。爲固守剿叛之計。賊多方招之。不可得。又執龍母妻及子以脅之。龍堅不顧。至是有德挾衆數萬。棄島東遁。竟困旅順。龍率兵禦之。

二月十六日。舟師焚賊龍王堂老營。

賊闖旅順。結老營於龍王堂。有德自率精銳。由雙島。時周文郁同將舟師單弱。僅龍武左右兩營。乃僞立丙丁二營。火器一營。招練一營。彝丁百人。更番出哨。衣分布各艘。唱彝歌。遂人能唱彝歌者。和之。賊聞之。謂我營中皆彝丁也。是日遣將焚賊老營。

十八日。舟師敗賊於雙島。擒叛將毛承祿。

舟師遇賊雙島。浮屍蔽海而下。賊知老營燼。乘風遁去。追擊之。沈其八舟。擒叛將毛承祿。旅順之圍始解。

二十三日。追賊至三山島。

廿四日。追賊至廣鹿島。

二十九日。追賊至黃骨島。擒僞副將蘇有功。斬李應元於陣。

先後焚賊舟四十餘艘。擒僞副將蘇有功。都司陳光福。及旗鼓參謀等官四十餘人。賊千餘。婦女尤多。斬李應元於陣。有德氣奪。遁而復逸。有功被擒。有德幾奪。毛荊石曰。蘇子美夜讀張良傳。至擊始皇誤中副車。拍案大呼曰。惜乎擊之不中。遂滿浮一大白。吾作紀至有德幾擒而復逸。亦復爾爾

（未完）

談叢

狐祟（寬甸孫隱淵）

丁卯春。以事滯木溪。客邸無聊。任君進階言狐祟一則。頗離奇。因錄之。以備理學家之研究。本溪縣東一區。歡喜嶺村。農民鄭某。年近而立。賦性愚拙。聘鄰村某氏女爲妻。伉儷甚篤。民國十一年臘月。某夜。忽有美女。衣服都麗。姍姍而來。笑容可掬。向鄭禮拜。鄭惶恐無地。曰『何處仙神。誤入寒舍。請速去。明日多燒香紙』女嚴然曰『妾不過離魂倩女。與君有枕簟之好。何神仙之有哉』鄭不知所對。女乃解衣與同寢處。殢雲尤雨。不待贅述。情話喁喁。達旦始休。鄭妻但聞夫與人私語。別無所聞。且日詢之。默不一語。家人知有異。母妻徹夜秉燭監視。夜分狎暱之聲備至。推之不動。呼之不應。夜夜如是。後妻與同衾。覺有人推之使去。繼以毆打。妻不堪其虐。避於他室。嗣後男女狎褻。嬉笑聲。闔家皆聞。且夜間每攜新鮮瓜菓饗鄭。食瓜啖梨之聲。人人俱聞。詰朝剩瓜殘梨。遺棄滿地。家人憂之。醫藥符籙食罔效。荏苒二月有奇。一夕女忽戚然不悅。鄭詰之。曰『符籙熊熊。妾所不懼。故蒙尤與君繾綣兩月之久。緣盡於此矣。實告君。妾狐仙也。君虛弱已極。徐徐調養可保無虞。轉告家人勿庸担憂。妾去矣』倏忽而逝。鄭病漸漸復原。狐祟亦絕。

隱盦氏曰。鬼狐之事。世固有之。不圖狐女竟結識愚蠢之鄭某。豈採陽補陰者流。不忍禍美少年歟。抑豈狐氏欠鄭某之風流債歟。不然關關者。在在皆是。胡竟舍彼而就者鄭。觀其夜攜瓜菓。可謂多情。而推入髮妻。毆之使去。以遂鳩佔鵲巢之志。狐亦妬哉。

別錄

萬泉觀球誌感（十八）（小天）

奉天的『歐林比克』大會與奉天青年

然則不問個人國家。無時不立戰線之上。蓋亦無時不在準備進行作戰之中。所以養成鋼筋鐵骼之大好男兒。厥爲一切事業之基礎。置諸社會國家間。亦未始非爲造成整暇富強社會國家之階梯也。由此以觀。進取與奮鬭的精神。殊爲人類所必有。而在一國家爲一國民。在社會爲一公民。及個人自身上之事業發展論。尤不能不極力振作而激勵之。突。今日中國青年。不幸而爲歐洲物質文明暴力於支配。泰半皆流爲浪漫的厭世觀。彼知識少較優越者。亦不免五十步笑百步。以混日子爲主義而度其愁悶殘喘之生活耳。今日之世界者。一科學的樂天觀之世界也。換言之。即一有支配特質之知識能力者。而有其享受快樂生活之世界也。夫人雖不能發現創造。亦當竭力從事學習研究。否則。不過立於失敗之地位而以天予之人生權利。拱手授之他人而已。蓋亦無若何之人生趣味矣。夫人生理想中之最高希望。首在無負所生。而功名事業。乃其莫大目的。若不以困難爲敵而思殲滅傾覆之。寗有成功之一日哉。科學的樂天觀者。以研究學習爲創造發現之途徑而以戰鬭的精神奮鬥而進取之也。及其終也。乃能另得一新世界新人生。例如發明瀛機。及電力。遂化世界爲瀛機世界電力世界而彼等個人子孫之功名事業及生活福利。亦無不成於其臘力心血之中。不亦科學的樂天觀者。得達其目的而無負其所生乎。惟所可惜者。自來中國青年咸欲文人化。文人化者。習詩書。明禮樂。小則爲儒。大則爲官。一生一世。於願

創作

春光好（光華）

春光好。春光好。春光能散消除人們一切的煩惱。司春之神哪！萬勿令春光老。

春光來時。大地明麗。山河秀好。招展的紅花兒開放。嬌娜的綠柳兒抽條。芬香了空谷幽蘭。碧茸了平原上芳草。粉蝶兒在花叢裡翩翩。黃鶯兒在柳枝頭啼叫。眞能散舒暢鬱悶。消除煩惱。春光好。司春之神哪！萬勿令春光老。

咳！世界是灰色的。天空裡毒箭佈滿。地面上荊棘遍道。人們哀苦充滿了胸膛。創傷普及了手脚。惟有春光啊！能驅除毀滅那害人的毒物。能散安慰醫治創傷和悲悼。春光好。司春之神哪！萬勿令春光老。

當着明媚融麗的春光時節。我們跳舞在草地。坐臥在山腰。聽山鳥歌唱。看野花微笑。哀悼變爲歡愉。鬱悶變爲逍遙。我們快樂到極時。互相擁抱。春光好。司春之神哪！萬勿令春光老。

我們行經碧澄溪流。攜着手走上小橋。影兒映照河裡。並立望着微笑。河風吹亂了伊人的烏絲。益發顯得嬌俏。春光好。司春之神哪！萬勿令春光老。

當着日懸西山的當兒。天際紅綃屏掛。郊原絳紗籠罩。我們徘徊隄濱。領略斜陽芳草。佇看碧空裡紫燕子飛。綠河裡游魚躍躍。胸懷寂靜。神志超逸。春光好。司春之神哪！萬勿令春光老。

我們駕着一葉小艇。在清溪裡面鼓棹！爽岸花香。起中流。罩帶飄！高歌一曲。恍上扶搖。春光好。司春之神哪！萬勿令春光老。

一六。五。一五。脫稿一。工

廣告

奉天匯華銀行

股本三百萬元在財政部農商部及省署財政廳註册專營匯兌存欵放欵項等銀行業務奉票存款活期一個月月息四厘八存期延長利率隨增定期三個月月息六厘五六個月八厘五長年一分大宗存欵利息格外從優　電話中一一三八號　電話日一六番

浙江興業銀行奉天支行啓事

敝行現奉上海總辦事處函開現經董事會議議決奉天支行應即撤銷迅即辦理結束事宜等因奉此除遵辦外合行通告所有在敝行存欵各戶請即惠臨敝行取存欵或另訂轉存手續特此通告

爲通告事查敝司發行

週年四釐債券第一二兩屆應付息金業經付訖並經於付息時在票面鈐有丙寅字以示區別茲查本年舊曆四月第三屆付息期限轉瞬又到凡存票而鈐有丙寅字已付過第一二兩期債券息金者即希按照定期（即舊曆四月初一日起至三十日止）向敝公司或所屬各分司號持券領取第三屆息金自必照章付給其在第一二期限以內未經鈐字付過第一二期息金者亦並於此等第三屆付息期內一併補息以昭大信倘過此第三屆仍不取息應准俟於舊歷十月第四屆付息時分別補息平時恕不照付特此通告週知　黑龍江廣信公司啓

協和煙公司招聘代理承銷

奉天　各種香烟　罐頭牛奶

本公司各牌香烟隨送美麗畫片極爲社會所歡迎茲擬添招外縣代理如願承銷者請來接洽　再本公司爲荷國嬰孩牌罐頭牛奶獨家經理願承銷者亦請來接洽爲盼　商埠地緯然里電話一八六二號

有願購買街基荒地者注意

本公司在江省肇東縣界價領荒地六萬餘晌坐落距縣東北七八十里東南蘭西東北靑岡西北安達相距約七八十里位於適中地點土質肥沃水法佳良堪稱佳壤經本公司選擇半原勘設街基名之曰東安鎭西距中東路五里木站僅三十里交通尤屬便利並由本司首先提倡修蓋房間開設燒鍋生理直請綏海鎭守使署撥隊墾梨以資保護藉廣招徠現經售出荒地兩萬餘晌一經耕種莫不交口稱讚未及二載已是阡陌連亘閭閻相望矣本公司爲興通地面計所有荒地街基擬再特別廉價出售用資提倡而期發展生荒每方廉價哈大洋由五百四十元至三百六十元街基分甲乙丙三種每號計九百方丈（甲）七百二十元（乙）五百四十二元（丙）三百六十元有願購買者請至甜草崗本公司面議可也倘能介代售荒地滿十方者酬地一方街基亦同大好良機幸勿交臂失之　駐甜草崗墾牧公司謹啓

恭頌蓁河縣監獄看守所所長何君雲峰德政

本縣監獄自何所長到差以來克盡厥職從前積弊一概剔除對於犯人飲食衛生額外留心罪犯感激之餘無恩可報謹登報端藉表謝忱　衆犯人張子芳溫學善王尙文李慶山張宗周劉鵬廷李有才等等謹頌

聲明丟失地照

先年在富錦縣五區大靑山報地六方照名陶惠卿六區下道口報地四方照名汪慶並汪清泰兩方四至縣署有案可查前赴哈爾濱途中被匪人劫無論落於中外人手概行作廢　陶惠卿　汪慶　汪清泰仝具

德升俊運輸公司啓事

啓者本公司在奉開設於茲九年已蒙官商各界所嘉許現爲擴充營業起見於夏歷四月一日移於工業區二馬路特備儲貨儲客各種電車除本公司自用外如有惠顧者以電話相招立即就道不悞　中電話二百八十八號特此敬錄

恭頌黑龍江衛隊團團附郝君德麟副官李奎玉馮國良稽查員鄧玉波等諸公之德政

查我江省地處邊陲而安達靑岡望奎肇州等縣初罹水患每屆秋冬兩季不肖匪人嘯聚盤旋貽害閭閻良非淺鮮雖經各軍警民團盡力勦擊而終未淸盜源上峯有鑒於此故於去歲十二月間特派衛隊團團附郝德麟率同副官士兵等來安達等處偵索匪窟搜緝盜犯以肅鄉里遂於十二月二十六日安達靑岡一帶抓獲盜犯匪首陶福林報字五省紀有寬報字老來好靑山窩主唐老疙疸等犯並獲得大小槍枝四十餘杆解晉省垣吾帥大爲獎賞頗嘉其幹練於今年正月初二日復奉帥諭來肇州肇東一帶抓獲匪首王占芳報字東洋汪殿良報字串地龍丁永貴報字占北鄉連升報字六合王慶合報字北來好並獲得大小槍枝甚夥又於二月二十九日抓獲盜犯周永山報字小天下好股匪老客柳子上之二當家的尤國滯報字衆山李景州報字天下好張占甲報字莊家人良鳳林報字混江龍楊皂林報字單山于孝武字報西來順戴鳳五報字全勝張萬金報字雙陽馬雲晉報字長好白海樓報字海龍並獲得大小槍三千餘枝又於三月二十二日獲匪五隆木名孫仲山匪首冷奎武報字雙龍並獲得大小槍十餘枝如郝君等雖係奉諭辦案而搜索盜匪如此之神速實造福民間良非淺尠各匪徒經如此之偵源搜緝即未能盡行落網諒必早聞風喪胆決不至如上年等之出沒矣是以公民等感郝及李馮鄧諸公熱心緝匪造福鄉閭故謹登諸報端以鳴謝忱　安達望奎肇東肇州公民等同啓

丟失地照作廢

據綏稜人於吉林賓淸縣四區中興堡領荒地半方東至王玉恒西至劉德財南至徐策林北至李輔臣因先年被匪丟失此次登報聲明之後無論該照與何人手內均作廢無效況蒙縣公署決予照章補照合併聲明　失照人王慶寬啓

關東兄弟烟草股份有限公司

緊要啓事　爲公司受錢法毛荒影響業已停造三月之久前經股東議決收束辦法分爲三大部甲部由李長春負責乙部由顏百川委李子春負責丙部由閆廷瑞委李東陽負責但甲乙兩方情願將全部營業兌予丙方辦理而丙方只得接收其甲乙雙方股欵即由丙方按照原股欵每五拾元加拾元五月十六日如數退還甲乙代表收訖即請甲乙双方衆股東逕原招股人領取可也至各股東收存股票及蒞事會存留股票並一切圖章均行作廢特此聲明

高級
毛皮染色
各種色彩

毛皮專門●緞●洗濯●染色●脫臭●毛皮●外套●並毛皮●裝飾品●調製●賣買●

東昭洋行

奉天隅田町八番地

招聘中國外交員一名

(三)

造

奉天城內西華門街北西鏡小西關上頭路南 各埠藥房均有售經

世界第一生乳良藥？是……人造乳◎◎◎

每瓶現洋一元 每打現洋拾元

永年西藥房發行

振替大連二六八二

私書箱 六六

日本新市街

郵便局對面

電話 日長三一一 本一七二一

鐘錶、金銀首飾、寶石、眼鏡。蓄音機、撮影機。麻雀、萬年筆、飾裝諸品、

合名無限公司 **森洋行**

敝號以親切及誠實爲本並以中日英語均可得圓滿之購買誠爽快便利之商店也

美女牌葡萄乾

第一補血妙品

美女牌葡萄乾所製之蛋糕其味格外香甜因葡萄含天然菓糖甚富且略帶酸性又能助消化不比普通蛋糕之油膩再葡萄有鐵質常食之有補血强身之効

印有精美中文食譜函索附郵票二分即寄

美國葡萄乾公司

大連市愛岩町二二 東三省總經理

葡萄乾公司 **大豐洋行**

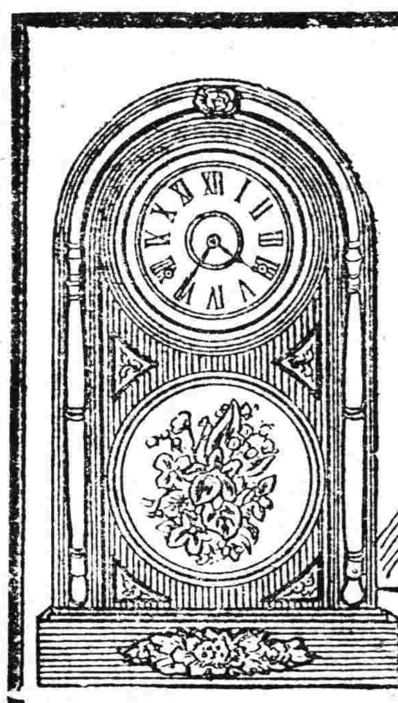

各大絲房鐘表舖均有代售

愛知時辰鐘

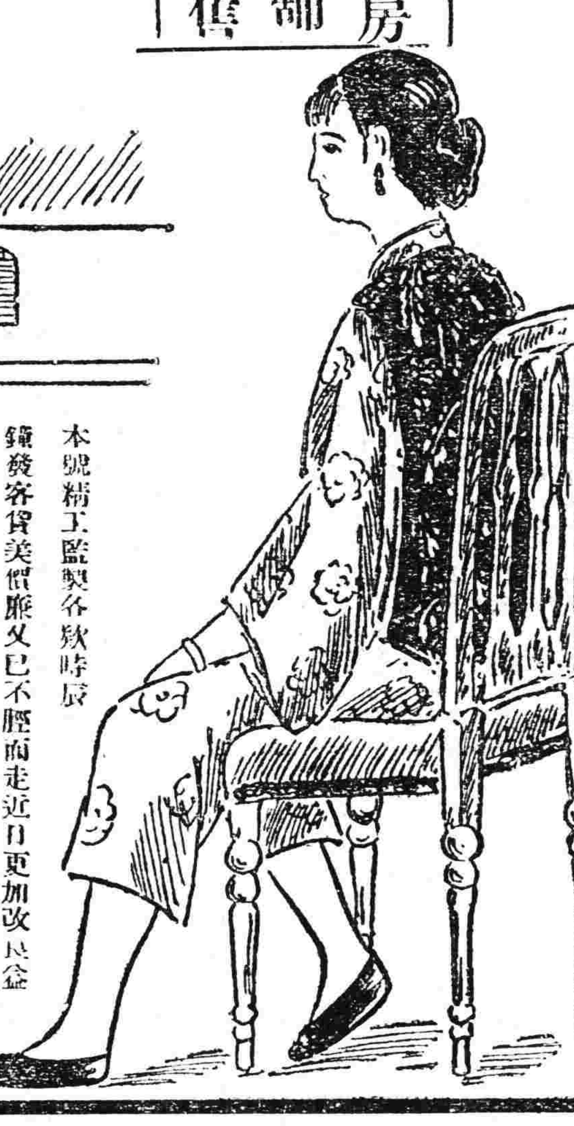

本號精工監製各欵時辰鐘發客貨美價廉久已不脛而走近日更加改良益求盡善堅牢且與別不同曾奏世界大博覽會頒給名譽賞牌以故各國暢銷定購者衆惟欵式太多不勝枚舉倘富商巨賈有欲乘青或指定欵式或另造欵式均可照辦不誤本社專用上商標僞記別家不得冒做貴家光顧仰祈辨眞貨色爲禱

東三省總代理 **西川商店** 大連市紀伊町二十番地

鐵道、鑛山諸工業用機器工具

發動機　電動機　金庫　衡器　油漆　機器油

洋灰、銅鐵、材料

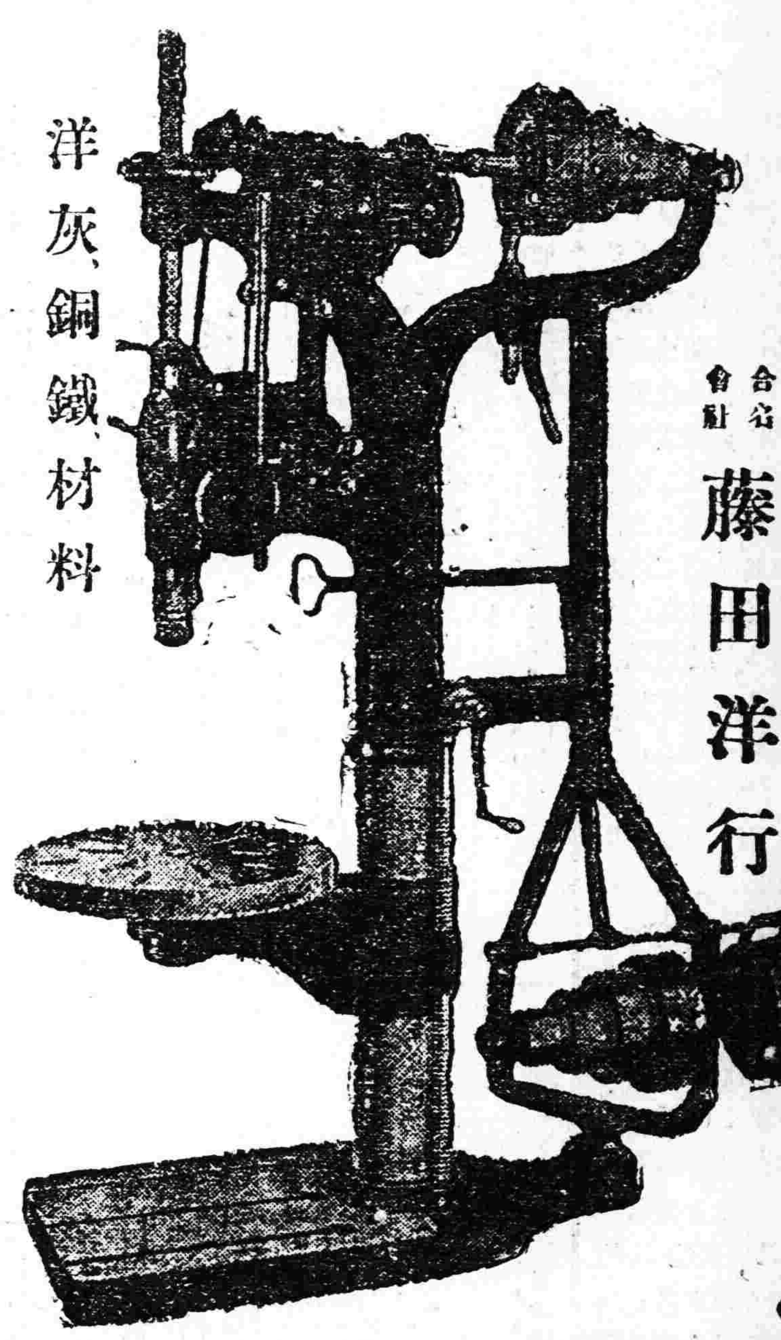

奉天浪速通三層大樓房

合名會社 **藤田洋行**

(5)

奉天西塔

牛心台無煙煤 **三有公司**

電話 日二三四號 中一二〇〇番

康健長生秘訣

請看圖中老者、彼非康健快樂乎、年逾九旬、面露健容、能飽享人生樂趣、第此即服威德補腎丸之結果也、君不欲康强壯旺如此乎、君不欲長生無病乎、如君服用全球著名第一補腎妙品第威德補腎丸、即可毋須憂因此慮、丸能使君腎部健旺、腎健則自長能生健康、

■警告

腎病即常年痛楚、天日夭促、請看下列章內病症、則可知君腎部是否無恙、背痛　骨痛　風濕　腰痠　骨節筋骨疼痛　眼科脾睡　腎痛　小便爲黑　失眠症　頭痛　以及胃口失常等症　君如有以上病症、切勿再誤、即速服用第威德補腎丸、恢復身體之康健、幸勿置之不治、致遺後悔、

■保能見效

第威德補腎丸、已爲擔保、確能奏效、君可在未買整瓶丸藥前、先以樣品試驗、則可知此丸之價值也、

□嘗試辦法

如有不願即購整瓶而欲先行嘗試者可將下列圖樣剪下塡明住址附郵票十分寄至本公司試服樣盒原班寄奉惟無郵票之空函恕不答覆

▲整瓶藥丸各大藥房均有出售

價目　大瓶二元七角半　半打十五元　小瓶一元五角　半打八元

東三省總代理營口 **源來盛洋行**

惡疫流行之季漸至可怖之傳播徽菌之蠅宜思退治欲退治之惟有風靡世界之卡毛井牌蠅取紙請試一度便知其功效絕大故蒼蠅雖多客易捕滅勿足慮也能用二度紙面粘滿時施溫水少許溶之將蠅括掉可以再用今日一匹明日萬匹須臾之間完全滅除

特約店　奉天江島町 福田出張所　奉天千代田通 小杉洋行

東三省官銀號總號廣告

本銀號資本總額奉大洋二千萬元東省重要地點及京津申各地均設有分號及通匯機關專辦匯兌押匯抵押放欵貼現放欵保證放欵以及收受定期活期各種存欵并設有倉庫以備堆存押欵貨物利息匯水無不公允辦事手續異常敏捷凡蒙惠顧無任歡迎茲將總分號營業要目列載於後

●甲匯兌 本大洋匯兌券免費通匯地點

奉天 東豐 通遼 通化 興京 綏中 柳河 寬甸 洮南 彰武 新立屯 新民 法庫 興城 蓋平 遼源 公主嶺 山城鎮 開原 范家屯 北鎮 盤山 西安 海龍 永溪 台安 鳳城 錦西 西豐 海城 臨江 輝南 岫岩 遼陽 黑山 錦縣 義縣 莊河 八面城 康平 安東 鐵嶺 營口 四平街 綏化 郭家店 桓仁 昌圖 一面坡 呼蘭 復縣 撫順 吉林 長春 延吉 哈爾濱道裡 哈爾濱道外 寄安 下九台 黑龍江 不同 遼水站 電費 臨時 商定 匯兌 每百元 納收 下九台 ……

上列匯水一元地點如係本城匯票概免收費至於電匯手續不同……

●乙押匯　辦理押匯各地點

奉天 營口 公主嶺 海城 長春 哈爾濱 哈爾濱道裡 哈爾濱道外 黑河 黑龍江 海拉爾 安達站 ……

●丙各種放欵　總分各號均可商作放欵

●丁各種存欵　收受定存活存各地點

●戊倉庫　設回倉庫各地點